

Fundación

Mario Losantos del Campo



# Memoria de Actividades 2011

Avda. de España, 17 2ª planta - Local 4  
C.E. La Gran Manzana  
28100 Alcobendas MADRID  
T. 91 229 10 80  
F. 91 229 10 79  
[www.fundacionmlc.org](http://www.fundacionmlc.org)

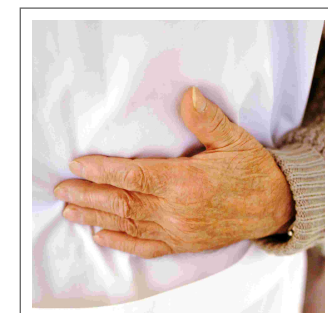
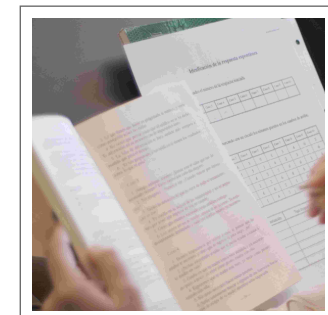

Memoria de Actividades 2011

[www.fundacionmlc.org](http://www.fundacionmlc.org)



# Índice

<b>Carta de la Presidenta</b>	<b>3</b>
<b>¿Quiénes somos?</b>	<b>5</b>
Presentación	7
Objetivos y áreas de trabajo	9
Estructura organizativa	11
Equipo ejecutivo	12
<b>Balance de actividades</b>	<b>13</b>
Asistencia al profesional socio-sanitario	15
Psicología de duelo	16
Investigación	18
Cooperación al desarrollo	21
Otras actividades	40
<b>Datos económicos</b>	<b>41</b>
<b>Comunicación</b>	<b>47</b>
<b>Financiación</b>	<b>53</b>

## Carta de la presidenta



El año 2011 ha sido muy intenso para nuestra Fundación y, coincidiendo con Séneca, pensamos que “no existe bien alguno que nos deleite, si no lo compartimos”, por ello me satisface compartir con vosotros las experiencias, logros y proyectos que hemos vivido a lo largo del último ejercicio.

En nuestra área de **Psicología de Duelo** la demanda de atención psicológica sigue creciendo, así como el número de pacientes que nos remiten desde los centros de salud de nuestro entorno. Este hecho, que avala la calidad de esta actividad, nos confirma que estamos en la línea correcta. Concienciados sobre los efectos perjudiciales que puede tener un duelo mal atendido en los menores, decidimos poner en marcha el proyecto *Aprendiendo a vivir, Explicando el morir*. Este proyecto tiene como objetivo concienciar a los adultos sobre la necesidad de hablar de la muerte y el duelo con los niños. Impartimos en colegios charlas que ofrecen a padres y profesores las claves para abordar este tema tan delicado. A través de un convenio de colaboración, la empresa Parcesa apoya este proyecto.

En el ámbito internacional, y dentro de nuestra área de **Cooperación al Desarrollo**, quiero destacar el inicio de la construcción de una nueva guardería en la localidad de Kapedor, en la región de Turkana (Kenia). Este centro ofrece asistencia nutricional y educación gratuita a alrededor de un centenar de niños de esta zona, cuya población sufre escasez de alimentos, debido a los efectos continuados de la sequía. Desde que comenzamos las obras de la guardería, el número de familias que acudían a la misma en busca de comida para sus hijos se ha multiplicado, desbordando nuestras previsiones. A pesar de estas dificultades, hemos podido garantizar la alimentación de estos niños, muchos de los cuales presentaban, a su llegada, importantes síntomas de desnutrición.

En Bolivia, el Centro Infantil FMLC ha seguido creciendo hasta convertirse en uno de los centros educativos de referencia de La Paz. En noviembre de 2011, una delegación de nuestra entidad se desplazó a la ciudad andina para evaluar el funcionamiento del centro y los resultados no pueden ser más satisfactorios: más de 150 niños sin recursos reciben actualmente una atención integral que garantiza su desarrollo óptimo, y la demanda de plazas no deja de aumentar. También hemos considerado necesario ampliar el número de plazas dirigidas a menores con algún tipo de discapacidad. Estos niños cuentan además con el seguimiento individualizado de un equipo de profesores de Educación Especial, que les ayudan a mejorar sus oportunidades de aprendizaje.

No quiero terminar sin antes mencionar otra iniciativa que hemos estrenado en este ejercicio: el **Concurso Dos Orillas**, que en colaboración con la Fundación Liceo Europeo, aspira a potenciar la creación literaria entre los menores de Primaria y Secundaria. Concursan en este proyecto tanto los alumnos del Colegio Liceo Europeo, como los menores bolivianos del barrio de El Tejar, en La Paz. Su participación se coordina desde la Biblioteca Mario Losantos del Campo. La primera edición del concurso ha obtenido un gran éxito, por lo que no nos cabe duda de que este proyecto ha conseguido acercar un poco a los niños de las dos orillas del Atlántico, ayudándoles a compartir su amor por la lectura.

Me despido con la satisfacción de haber compartido con vosotros tantas buenas noticias. No me queda sino agradecer vuestro interés y vuestro apoyo a la labor de la Fundación, y desear que volvamos a encontrarnos dentro de otro año, con más novedades que compartir y disfrutar.

Un afectuoso saludo,

Irene Ucha Madorrán

# Quiénes somos



## Presentación

Mario Losantos del Campo nació en Calahorra en 1938 y falleció en Madrid, en 1999. Hombre de excepcional talento y gran humanidad, fue una figura singular en todos los órdenes de la vida: empresario de éxito, poeta, escritor, amante del arte y las letras.

En él destacaba la fuerza de sus ideales: deseaba un mundo mejor y sabía que hacerlo era tarea de hombres capaces de sacrificios generosos. Por esta razón, en su legado expresó el deseo de crear una entidad en su nombre para ayudar a los más necesitados.

Siguiendo su voluntad, en marzo del año 2000 la familia Losantos Ucha creó la Fundación Mario Losantos del Campo (FMLC), que desde su nacimiento ha tenido como objetivo prioritario el cuidado de la salud y la educación, eje de la mayoría de los proyectos que promueve. Es una entidad clasificada como benéfico-particular de carácter asistencial por Orden Ministerial de fecha 1 de marzo de 2000.

Más de una década después de su nacimiento, la trayectoria de FMLC está avalada por una larga lista de proyectos sociales con los que hemos ayudado a mejorar las condiciones de vida de miles de personas, fuera y dentro de nuestras fronteras.

La Fundación Mario Losantos del Campo ha sido distinguida por Bureau Veritas con el Certificado de Calidad en todas sus áreas de trabajo. Actualmente, desarrolla su labor social tanto en España, como en Bolivia y Kenia.

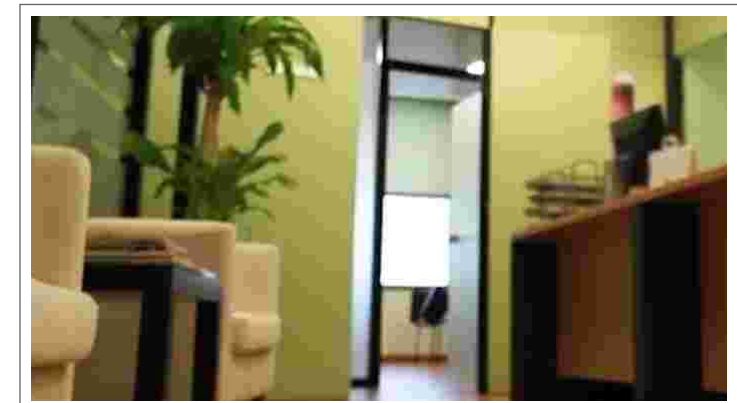
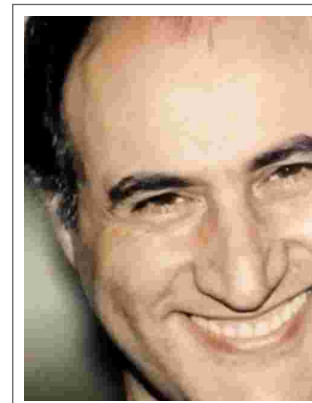

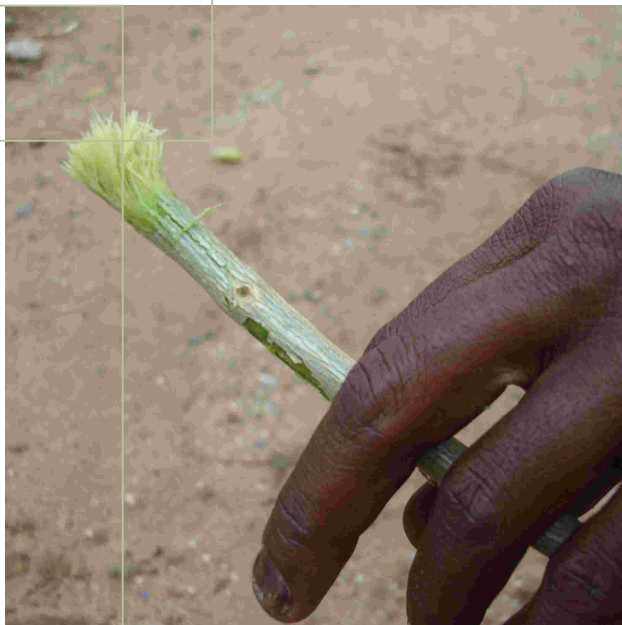
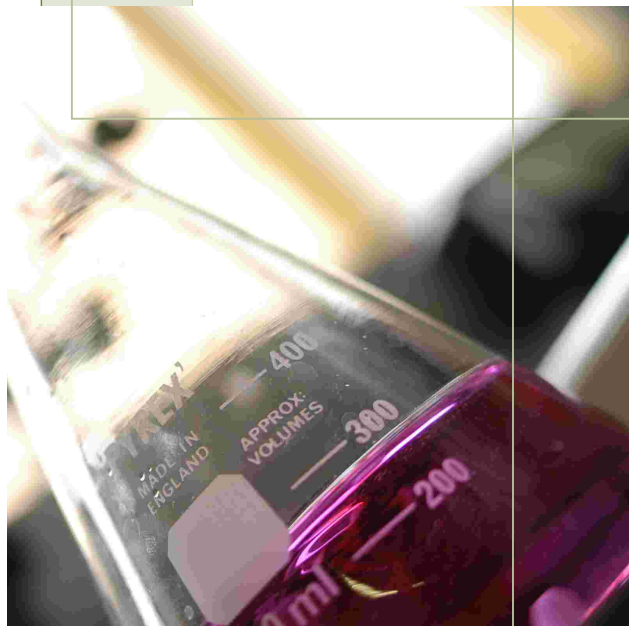

## Objetivos y áreas de trabajo

Contribuir al desarrollo integral del ser humano es el fin primordial de FMLC, promoviendo así la construcción de una sociedad más justa y mejor.

Para ello, sus proyectos siempre tienen como centro a la persona y se desarrollan en dos ámbitos fundamentales: la salud y la educación, organizados a través de cuatro áreas de trabajo.

### Asistencia al profesional socio-sanitario

En esta área se trabaja para crear una cultura más humana en el ámbito sanitario, ofreciendo formación y recursos a los profesionales del ámbito sanitario para evitar que desarrollen síntomas de desgaste profesional. El fin último es mejorar tanto la calidad asistencial como las relaciones entre cuidadores y pacientes.

### Psicología de duelo

El estudio del duelo y su tratamiento es el objetivo de esta área de trabajo, desde la cual se busca profundizar en el conocimiento de este proceso y ayudar a las personas que están atravesando un duelo complicado.

### Investigación

Ofrecemos apoyo económico para impulsar la labor de jóvenes investigadores españoles, especialmente a aquellos que desarrollan sus trabajos científicos en el campo de la Oncología y las enfermedades neurodegenerativas.

### Cooperación al Desarrollo

FMLC coordina diversos proyectos de asistencia social en África y América Latina, destinados a mejorar las condiciones de vida, la atención sanitaria y las oportunidades educativas de las comunidades más desfavorecidas en estos países, con una especial atención a la infancia y la juventud.

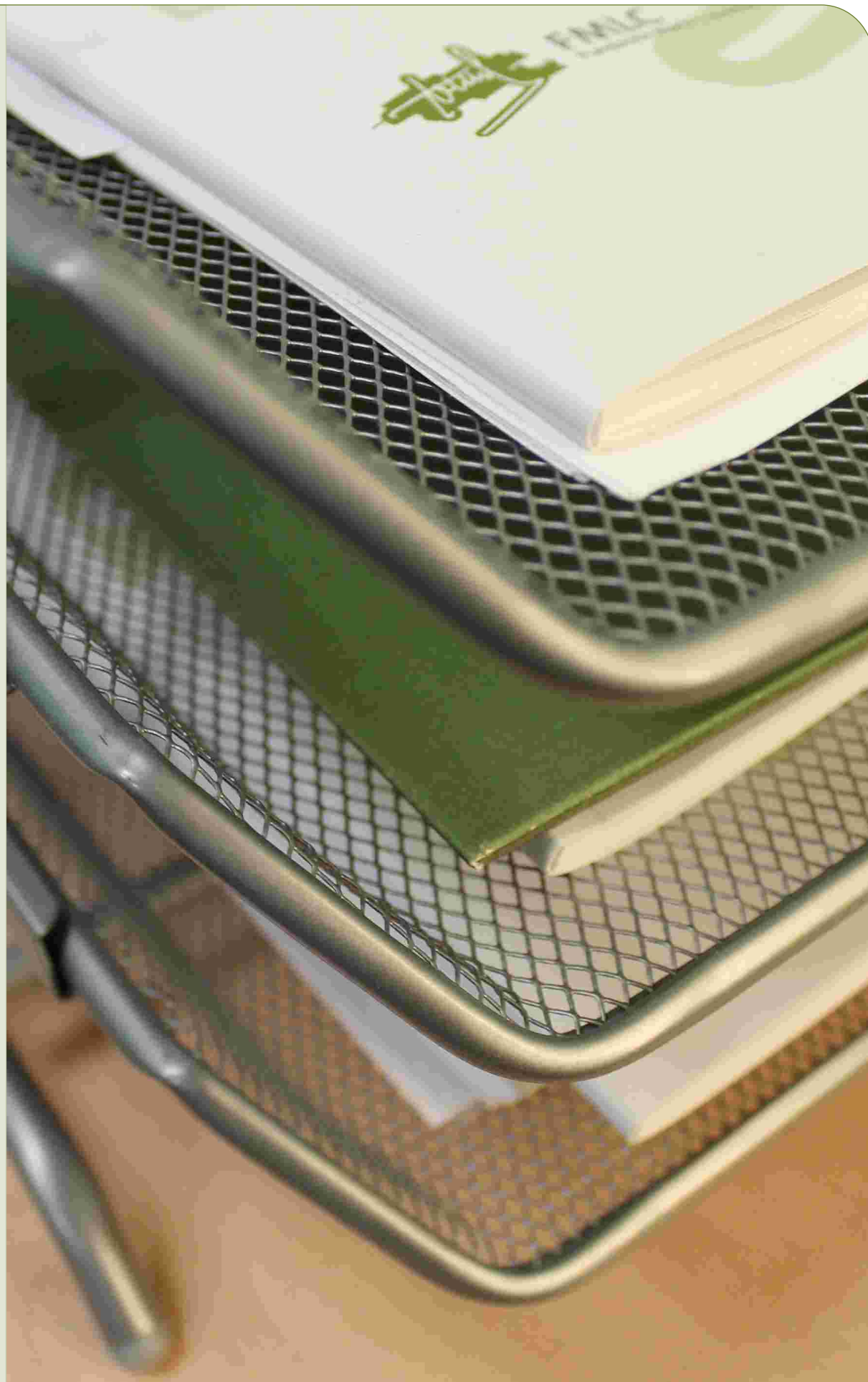

## Estructura organizativa

### Patronato

El órgano superior de gobierno y representación de nuestra entidad es el Patronato, formado por miembros de la familia Losantos Ucha y un grupo de personas estrechamente vinculadas a ella.

El Patronato se encarga de dirigir y supervisar las actividades de las cuatro áreas de FMLC, al tiempo que orienta y guía al equipo ejecutivo en la toma de decisiones relativas al funcionamiento de la Fundación.

#### Presidenta

Dña. Irene Ucha Madorrán

#### Vicepresidenta

Dña. Sara Losantos Ucha

#### Vocales

Dña. Eva Losantos Ucha

Dña. Irene Losantos Ucha

D. Mario Losantos Ucha

D. Carlos J. Díaz Vega

Dña. Catalina Márquez Zamarrón

D. José M<sup>a</sup> Riesgo de Pablo

#### Secretario

D. Óscar Merino Frías

#### Vicesecretaria no patrona

Dña. Ana Alcocer Muñoz

### Equipo ejecutivo

Para garantizar el buen funcionamiento de la entidad, FMLC cuenta con un equipo de profesionales que se encargan de poner en marcha, gestionar y llevar a cabo el seguimiento de los proyectos sociales que mantiene la Fundación Mario Losantos del Campo, siempre siguiendo las directrices del Patronato.

<b>Gerencia</b>	Dña. Ana Alcocer Muñoz
<b>Psicología de duelo</b>	Dña. Sara Losantos Ucha
<b>Prensa y Comunicación</b>	Dña. Eva Díaz Riobello
<b>Administración y Secretaría</b>	Dña. Belén Carneiro Barra
<b>Secretaría</b>	Dña. Cristina Ursu

Junto a su equipo ejecutivo, FMLC dispone de un panel de expertos y profesionales de diferentes ámbitos que colaboran puntualmente en las diversas áreas de trabajo de la entidad.

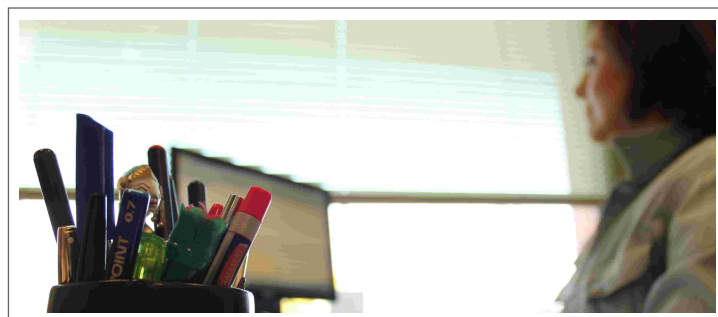

# Balancede actividades



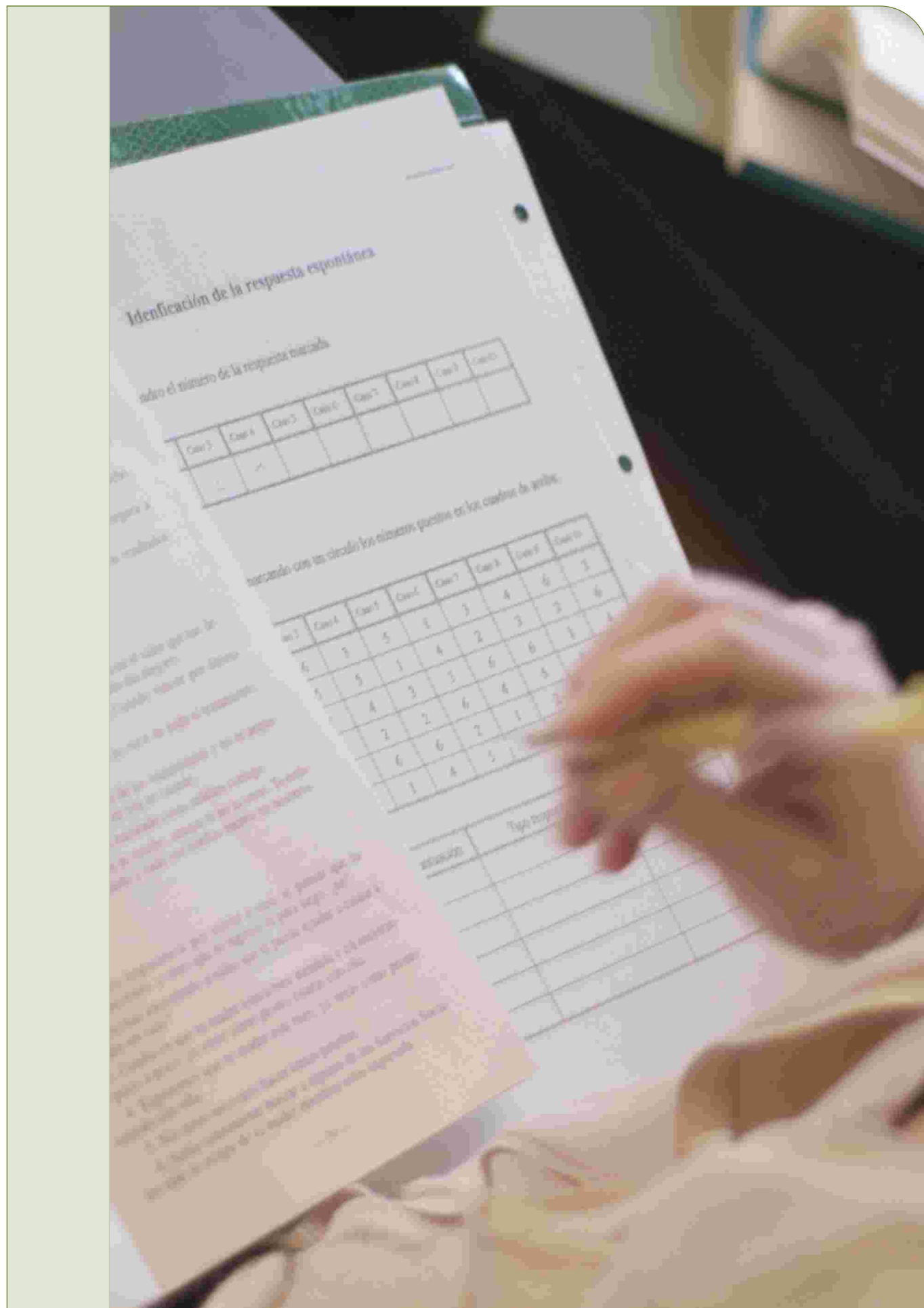

## Asistencia al profesional socio-sanitario

Uno de los pilares fundamentales de la Fundación Mario Losantos del Campo es su compromiso con la salud y con la promoción de una cultura más humana en el ámbito sanitario. Esto se consigue mediante la mejora de la calidad de las relaciones asistenciales y ofreciendo a los profesionales de este ámbito formación y recursos, para que puedan resolver las situaciones que generan malestar y desgaste en su entorno laboral. De esta manera, se contribuye a mejorar la calidad asistencial, reduciendo las condiciones de tensión, fatiga y sobrecarga laboral que actualmente padecen muchos trabajadores socio-sanitarios.

Desde la Fundación Mario Losantos del Campo se organizan periódicamente talleres y sesiones formativas, dirigidas a profesionales socio-sanitarios que, por su trabajo, están expuestos al desgaste asistencial. Los cursos están coordinados por psicoterapeutas del equipo de FMLC, que se ocupan de diseñar y elaborar los contenidos del temario.

En 2011, FMLC, en colaboración con la Agencia Laín Entralgo, elaboró un curso para los profesionales de Neonatología y Pediatría del **Hospital Universitario Doce de Octubre**, en Madrid. El objetivo de esta actividad fue preparar a los participantes en el abordaje del duelo, tanto el común como el patológico; y muy especialmente, en las complicaciones derivadas del mismo. De este modo, se les dotó de estrategias concretas de intervención en el duelo, así como de recursos para abordar situaciones de crisis, comunicar malas noticias a los pacientes y trabajar en red, con el fin de mejorar la calidad de la atención sanitaria.

El curso fue coordinado por el Dr. Carlos Mur, director general de Hospitales de la Oficina Regional de Salud Mental de Madrid. El profesorado estuvo formado por psicoterapeutas especializadas en duelo del equipo de FMLC, que se encargaron de diseñar los contenidos del temario, y por Guillermo Gabarain, psicólogo del H.U. Doce de Octubre.

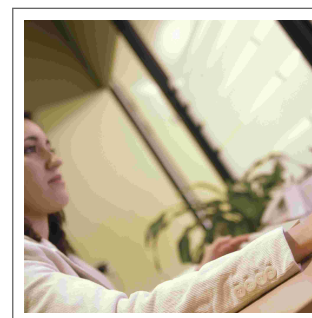

## Psicología de duelo

Universal, inevitable y a menudo silenciado en una sociedad donde la muerte sigue siendo un tabú, el duelo es el proceso individual que atraviesa el ser humano cuando sufre la muerte de un ser querido.

A lo largo de este camino sanador, el doliente debe poner en marcha todos sus recursos para hacer frente a esta nueva realidad, en la que la persona fallecida ya no está y la muerte ya no es algo que sólo les ocurra a los otros, sino que también puede sucederle a uno mismo.

Aunque el ser humano está biológicamente preparado para asumir la muerte de sus seres queridos, en ocasiones, y por diferentes circunstancias, este proceso puede llegar a enquistarse, convirtiéndose en algo crónico e impidiendo que la persona sea capaz de llevar una vida normal.

En FMLC tratamos cada duelo de manera individual, atendiendo cada caso de manera personalizada, dado que nos guiamos por el principio de que no existe un duelo igual a otro. Profundizamos en el estudio de este proceso y ofrecemos tratamiento a las personas que están atravesando un duelo complicado.

### Psicoterapia de duelo

A través de este servicio, proporcionamos atención terapéutica gratuita a personas que no consiguen superar la muerte de un ser querido. Las sesiones, individuales o grupales, tienen una duración aproximada de cinco meses y se organizan una vez por semana en la sede de FMLC.

Las terapias están supervisadas por un equipo de psicólogos expertos en duelo. Su misión es ayudar a los pacientes a utilizar sus propios recursos para que puedan superar el dolor, aprender a convivir con la pérdida y retomar sus vidas.

Durante 2011, se detectó un notable incremento en el número de personas que acudieron a FMLC por recomendación, no sólo de antiguos pacientes, sino sobre todo de médicos y/o psiquiatras de los centros de salud locales.

Esto nos confirma el prestigio del que goza nuestro servicio de psicoterapia entre los profesionales médicos del norte metropolitano de Madrid y nos anima a seguir trabajando año a año para mejorar la calidad del mismo.

### Formación sobre el duelo

FMLC desarrolla diversas actividades formativas cuyo objetivo es abrir nuevos canales de diálogo sobre el tema de la pérdida de un ser querido.

#### Proyecto *Aprendiendo a vivir, Explicando el morir*

En colaboración con la empresa Parcesa, Parques de la Paz S.A., esta iniciativa vio la luz en 2011, con el fin de sensibilizar a la sociedad, y concretamente a los padres y profesores, sobre la necesidad de proporcionar atención a los niños en duelo, al tiempo que les ofrecía información y ayuda para explicarles la pérdida de un ser querido.

El proyecto surgió cuando, tanto los profesionales de Parcesa como los terapeutas de la Fundación detectaron, a través de su práctica profesional, la existencia de un elevado número de adultos que expresaban angustia, confusión y dudas a la hora de abordar el tema de la muerte con los más pequeños.

Y es que, debido al fuerte tabú que existe en nuestra sociedad en torno a la muerte, numerosos adultos cometen el error común de suavizar esta realidad ante los niños en duelo, ya sea ocultándoles la verdad, evitando hablar del tema o recurriendo a metáforas que, en última instancia, no hacen sino aumentar la confusión del menor, especialmente si acaba de sufrir la pérdida de un ser querido.

Para mejorar la atención del duelo infantil, el proyecto *Aprendiendo a vivir, Explicando el morir* funciona a través de charlas gratuitas impartidas por una psicoterapeuta infanto-juvenil del equipo de FMLC. Estas sesiones se imparten en los centros educativos de la Comunidad de Madrid que lo soliciten previamente a la Fundación.

Como complemento a las charlas, el proyecto incluye la publicación de una guía didáctica también gratuita y titulada **Explicame qué ha pasado**, que recoge las características del duelo infantil a cada edad y ofrece a los adultos respuestas sobre cómo abordar la explicación de la muerte con los niños. Los contenidos de este manual fueron elaborados por un equipo de psicólogos expertos en duelo infantil a lo largo de 2011, con vistas a su publicación a principios del año siguiente.

## Investigación

Fiel a su compromiso con el avance de la ciencia, durante el año 2011, FMLC ha seguido ofreciendo su apoyo económico a jóvenes científicos españoles, facilitándoles el desarrollo de su labor investigadora en España, especialmente en el ámbito de la Oncología y las enfermedades neurodegenerativas.

En 2011, uno de los investigadores becados por FMLC, D. Carlos Silvestre Roig, concluyó con éxito su periodo formativo, que había comenzado en 2007, gracias a la ayuda de nuestra entidad. Al mismo tiempo, hemos seguido colaborando con la labor científica que lleva a cabo el departamento del Dr. Jesús Prieto en el Centro de Investigación Médica Aplicada, perteneciente a la Universidad de Navarra.

### PROYECTOS FINALIZADOS

**Identificación de polimorfismos en genes reguladores del ciclo celular como factores de riesgo de reestenosis tras implantación del stent coronario**

**Autor:** Carlos Silvestre Roig

**Centro:** Fundación Centro Nacional de Investigaciones Cardiovasculares Carlos III.  
Madrid

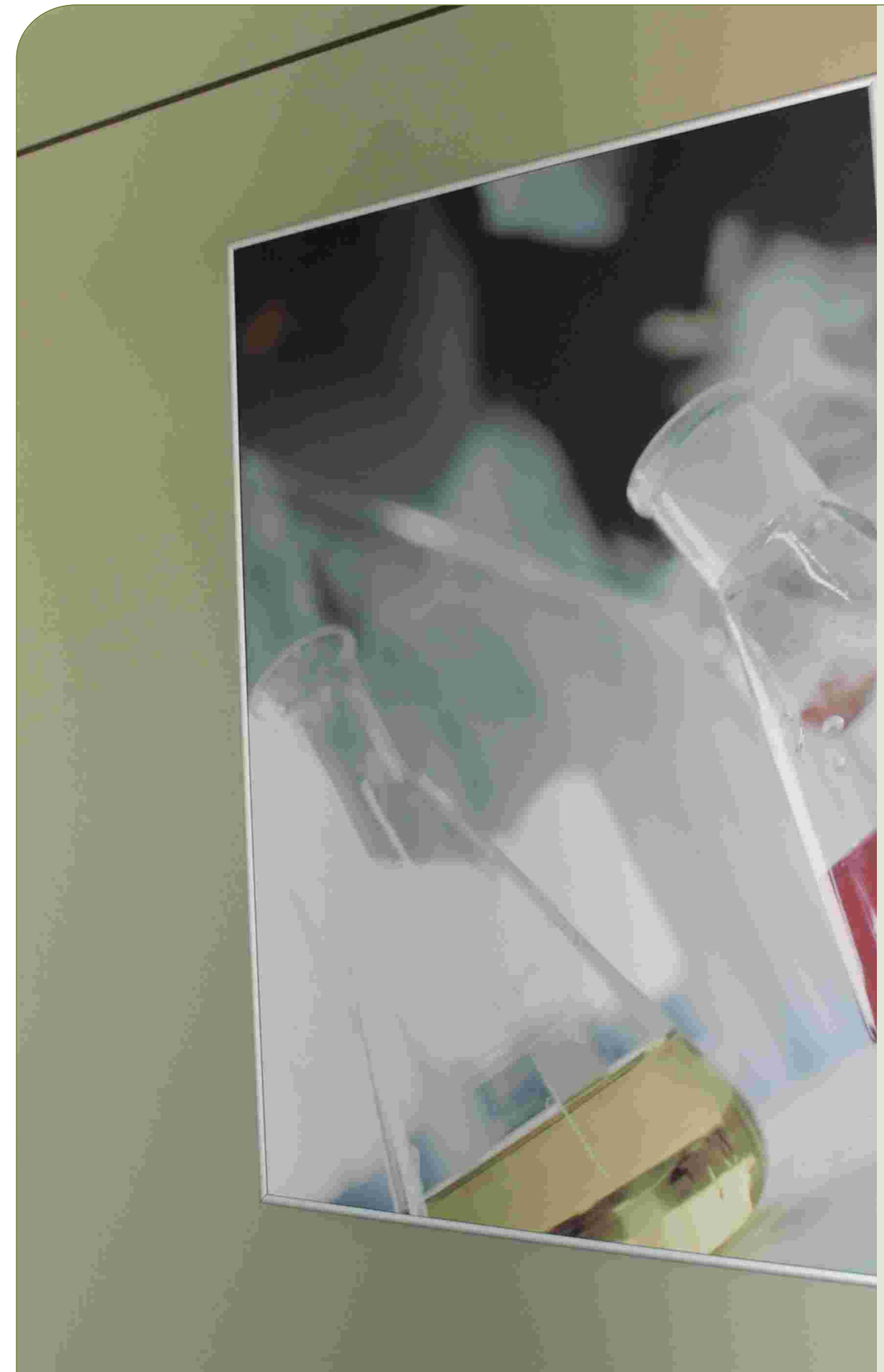
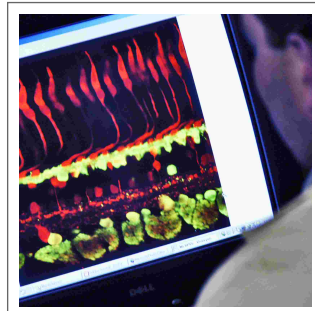
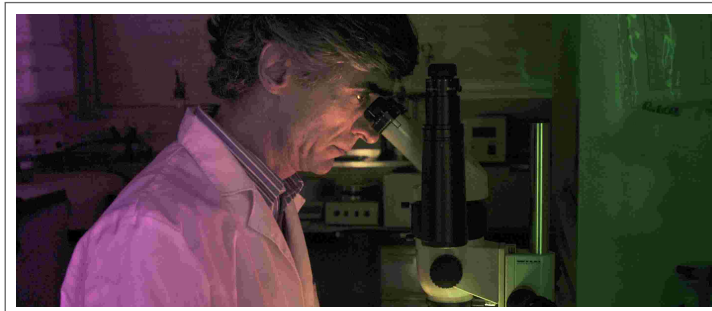

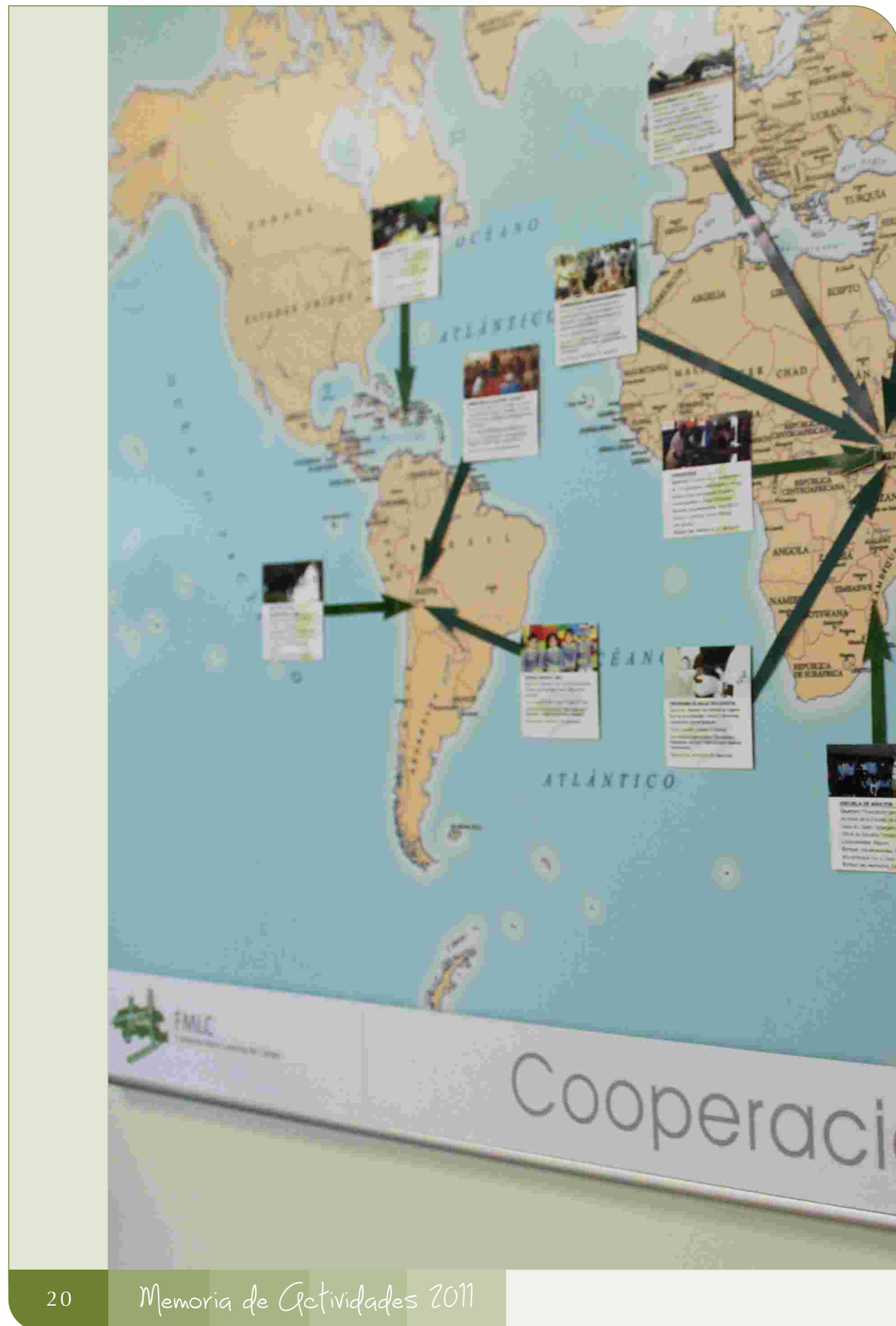

## Cooperación al desarrollo

Desde FMLC trabajamos para mejorar la calidad de vida de las personas que habitan las comunidades más deprimidas de los países en vías de desarrollo. Si bien en el pasado hemos desarrollado proyectos en Mozambique y República Dominicana, actualmente nuestra labor humanitaria se centra en dos zonas muy concretas: la región de Turkana, al norte de Kenia, y el barrio marginal de El Tejar, situado en la periferia de La Paz (Bolivia).

En nuestros proyectos de cooperación damos prioridad a facilitar una asistencia primaria en salud a la población y proporcionar oportunidades educativas a niños y jóvenes. Asimismo, apostamos por ofrecer una atención integral a la infancia, con el fin de crear generaciones preparadas que más adelante contribuirán a mejorar el desarrollo de su país.

Al mismo tiempo, en España desarrollamos diversas actividades de sensibilización dirigidas a niños y adolescentes, con el fin de formarles como ciudadanos responsables y concienciarles sobre las desigualdades que existen en el Tercer Mundo.

### Proyectos de sensibilización

#### Un triciclo para mover el mundo

Educar a los niños en valores resulta clave para favorecer su crecimiento personal y para garantizar que en el futuro se conviertan, no solo en adultos preparados, sino también en personas comprometidas con la construcción de una sociedad mejor.

Para lograr este objetivo, es necesario dar a los menores referentes que les permitan conocer las diferentes realidades que conviven en el mundo, de manera que tomen conciencia de la situación de otros niños, que, a la misma edad que ellos, deben crecer y sobrevivir en entornos mucho menos privilegiados.

Con este fin, en 2011 hemos seguido desarrollando nuestro proyecto **Un triciclo para mover el mundo**, dirigido a niños de entre 4 y 11 años. Esta iniciativa se lleva a cabo a través de reuniones periódicas en la sede de la Fundación, en las cuales se organizan actividades educativas para padres e hijos, que incluyen juegos, proyección de documentales, charlas y manualidades.

A través de ellas, tanto los menores participantes como sus padres tienen la oportunidad de conocer la realidad del Tercer Mundo, así como de interactuar con niños de países en vías de desarrollo donde trabaja FMLC, mediante el intercambio de cartas y dibujos.

Dentro de este proyecto, nuestra Fundación ha firmado un convenio con la entidad Liceo Europeo, de Madrid, para desarrollar un programa de actividades que tuviera como fin fomentar entre los niños el gusto por la lectura y la creación literaria. Fruto de esta colaboración, en 2011 nació el I Premio Dos Orillas, un galardón dirigido tanto a los alumnos del Liceo Europeo como a los estudiantes de entre 5 y 12 años que habitan en el barrio marginal de El Tejar (La Paz, Bolivia).

La primera edición de este concurso de poesía y relato tuvo un gran éxito, tanto entre los niños españoles como entre los pequeños de El Tejar, cuya participación fue coordinada desde la Biblioteca Mario Losantos del Campo. Los ganadores de cada categoría recibieron como premio un lote de libros y un ordenador portátil.

El elevado nivel de participación y la excelente acogida del premio tanto en España como en Bolivia, ha dado pie a la convocatoria de una segunda edición, prevista para 2012.

### Proyectos de cooperación

Si bien los ejes de nuestros programas de cooperación siguen siendo la salud y la educación, ambos se traducen en proyectos que buscan dar a las personas más desamparadas las herramientas necesarias para que puedan llevar una vida digna y logren alcanzar la plena autogestión.

#### KENIA

##### Región de Turkana

El distrito de Turkana es una región semidesértica situada en el noroeste de Kenia, en la frontera con Etiopía, Sudán y Uganda. Se encuentra aislada geográficamente del resto del país por una cordillera de montañas y por el lago Turkana. Esto, unido a su clima extremadamente seco, ha llevado a su población a una situación de gravísimo empobrecimiento, debido a la escasez de agua potable, la ausencia de infraestructuras básicas (carreteras, escuelas, hospitales) y el bajo desarrollo económico de la región.

En esta zona, y en colaboración con nuestra contraparte local, la Comunidad Misionera de San Pablo Apóstol (MCSPA), facilitamos a sus habitantes el acceso a una atención médica primaria, creamos nuevos recursos acuíferos, y damos asistencia nutricional y oportunidades educativas a los niños y jóvenes para que en el futuro puedan contribuir al desarrollo de su país.

### Dispensario médico de Todonyang

Este dispensario se abrió en 2007 con el objetivo de proporcionar atención médica primaria a la población del distrito de Turkana, que se encontraba en una situación terriblemente vulnerable, debido a la falta de profesionales médicos y a su distanciamiento geográfico de los principales centros hospitalarios de la región. La apertura del dispensario y la implantación de su clínica móvil –que realiza visitas a los asentamientos más aislados, equipada con vacunas, medicamentos y suministros sanitarios– han supuesto una notable mejora para los habitantes de la zona, que hasta entonces debían recorrer a pie trayectos de hasta 30 kilómetros para conseguir ayuda médica.

En 2011, y como ya se había hecho en años anteriores, los responsables del dispensario han conseguido organizar varias campañas sanitarias en la zona, en colaboración con médicos y organizaciones españolas: entre ellas, destaca una campaña de cirugía oftalmológica realizada por cirujanos españoles y una campaña para erradicar el tracoma, que incluyó el reparto de medicamentos en la zona norte de Turkana, la distribución de antibióticos especiales y salidas especiales de la clínica móvil para tratar a los habitantes de las regiones más apartadas, incluida la zona fronteriza con Etiopía.

Este año, los responsables del dispensario tuvieron que afrontar serias dificultades para realizar su labor, algunas de ellas muy graves, como la fuerte sequía, la escasez de alimentos y la falta de agua para alimentar al ganado. Estos factores provocaron un aumento en el número de enfermedades, especialmente el cólera, así como de los casos de desnutrición aguda y dolencias musculares. Por este motivo, se intensificaron las tareas de reparto de alimentos y se realizó un seguimiento a los niños con desnutrición. La actividad de las clínicas móviles también incluyó la distribución de leche a la población infantil, como complemento a la comida que recibían en la guardería de Kapedor.



En total, durante 2011, se ha proporcionado atención sanitaria a alrededor de 2.160 pacientes. Se ha registrado un incremento del número de pacientes del dispensario, debido principalmente a la adición de tres nuevas clínicas móviles y a la implementación de la asistencia médica a domicilio.

En este periodo las enfermedades más tratadas entre la población infantil fueron diarrea, hongos, infecciones, quemaduras, fracturas y heridas. La desnutrición tuvo también un especial impacto, debido a la prolongada sequía en Turkana. Por otro lado, entre los adultos se atendieron principalmente problemas de dolor, malaria, infección aguda respiratoria, fiebres e infecciones del tracto urinario, debido a la mala higiene y la falta de agua potable.

Los casos más urgentes o que requerían una intervención compleja fueron trasladados a los hospitales del distrito de Lodwar, Kakuma o Eldoret, para someterse a análisis y recibir un tratamiento especializado. También se trasladó a algunos pacientes desde la zona Merille a Addis Abeba. Se utilizó el avión de la misión de Nariokotome en casos de emergencia, transportando a los pacientes que necesitaban ayuda inmediata, puesto que ya no está disponible el avión para evacuaciones médicas de la Diócesis de Lodwar y el Ministerio de Salud.

Una de las mejoras que se han llevado a cabo en 2011 ha sido aumentar el alcance de la clínica móvil, que se amplió para poder cubrir el área del Sies, una aldea Merille de Etiopía, así como los asentamientos de Nayenaikabaran y Kapedor. La clínica móvil les visita al menos una vez por semana, hasta un total de doce salidas regulares cada mes.

Por otro lado, desde el dispensario se ha seguido colaborando en la organización de talleres de salud e higiene, que se imparten en las sombras construidas en los terrenos del centro médico. Durante estas charlas se enseña y educa a la población local en temas sanitarios, al tiempo que se les da formación para prevenir y tratar diversas enfermedades, así como controlar su contagio.

Finalmente, se ha reclutado nuevo personal para el dispensario: una enfermera y un asistente para la clínica móvil. Se han realizado mejoras en la casa del vigilante del centro médico y una limpieza de plagas (murciélagos) para sanear las instalaciones, así como tareas de mantenimiento para la refrigeración de vacunas y sueros, y para el sistema de energía solar.

**Dirigido a:** Tribus semi-nómadas que viven en la zona  
**Entidad colaboradora:** Comunidad Misionera de San Pablo Apóstol (MCSPA)  
**Inicio:** Febrero de 2007  
**Estado del proyecto:** En ejecución



### Guardería-Centro de recuperación nutricional en Kapedor

Este proyecto sigue los pasos de la primera guardería que FMLC construyó en Turkana, en la localidad de Nayenae, y cuya gestión asumió en 2010 la Diócesis de Lodwar. En enero de 2011 se inició la construcción de esta nueva escuela infantil, que también funciona como centro de asistencia nutricional para los niños que habitan en la región.

Su objetivo es mejorar los niveles de educación en la zona de Kapedor y combatir el absentismo escolar, así como mejorar la nutrición y el desarrollo de la población infantil de entre 3 y 7 años, mediante la distribución de dos comidas diarias. Esto resulta crucial dado el elevado índice de desnutrición registrado en Turkana, que se ha incrementado hasta niveles críticos con la crisis humanitaria que durante 2011 azotó el Cuerno de África. La guardería también consigue promover la igualdad de género, ya que se facilita el acceso de las niñas a la escuela, además de realizar campañas de vacunación y un seguimiento de la salud de los alumnos.

Aunque la guardería de Kapedor comenzó a construirse en enero de 2011, la unidad nutricional comenzó las tareas de reparto de alimentos al mismo tiempo que las obras, dada la grave hambruna que padecía la población. En un principio la población infantil estimada en la comunidad era de unos 50-60 niños de entre 3 y 6 años. Sin embargo, la desesperada situación provocó que muchas familias se desplazasen hasta Kapedor desde asentamientos alejados como último recurso para alimentar a sus hijos. Esto hizo que la población infantil de la guardería se disparase hasta alcanzar los 110 niños, muchos de ellos con edades inferiores a los 3 años.

Los responsables de la guardería decidieron admitir a estos últimos de manera excepcional, tras observar que muchos alumnos se negaban a comer en la escuela y preferían llevarse los alimentos a casa para compartirlos con sus hermanos pequeños. De hecho, durante este periodo se detectaron varios casos de desnutrición aguda, que fueron tratados y seguidos por el personal del dispensario de FMLC en Todonyang, a través de la clínica móvil que visita Kapedor cada semana.

Durante el resto del año se vallaron los terrenos de la guardería, y se completó la construcción de un aula doble, una cocina/almacén, un comedor/sala de reuniones y una vivienda para el profesor, dotada de cocina y servicios sanitarios. El aula estaba diseñada originalmente para albergar a unos 60 alumnos, pero al final se decidió construir dos aulas separadas, con una capacidad mínima de 100 niños, debido al fuerte aumento de la población infantil de la zona.

Por último, se comenzaron las obras para crear un sistema de suministro de agua potable que abasteciera la guardería y a las familias que habitan en el asentamiento de Kapedor. Se intentó aprovechar un pozo de agua ya existente en los terrenos del centro infantil, pero se colapsó durante los trabajos de perforación, por lo que de momento esta actividad ha quedado aplazada a la espera de que se excave un nuevo pozo.

**Dirigido a:** Niños de 3 a 7 años de edad  
**Entidad colaboradora:** Comunidad Misionera de San Pablo Apóstol (MCSPA)  
**Inicio:** Enero de 2011  
**Estado del proyecto:** En ejecución

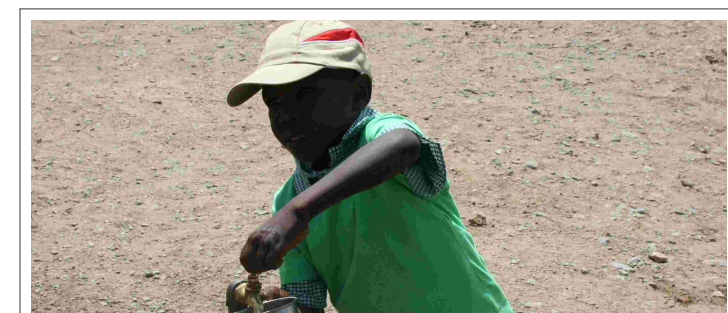
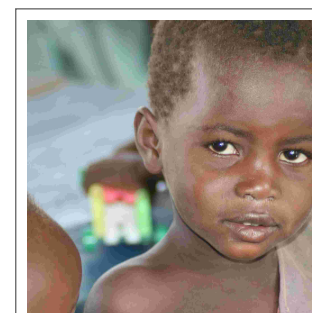

### Programa de Salud Bucodental

En los últimos tres años este proyecto se ha consolidado en Turkana consiguiendo un elevado nivel de respuesta y seguimiento por parte de sus habitantes. Gracias a la financiación de FMLC, esta iniciativa ha logrado mejorar notablemente la higiene y salud bucodental de la población, que hasta su implantación carecían de conocimientos básicos sobre higiene oral y recurrían a la extracción como única cura para los problemas dentales. Esto, unido a la tradición de usar esekon, un árbol local, para limpiarse los dientes, multiplicaba la aparición de infecciones periodontales tanto en niños como en adultos.

El proyecto funciona a través de visitas a las escuelas y asentamientos de la zona, que se realizan con la clínica móvil del dispensario y constan de dos partes: una charla informativa donde se comprueban los conocimientos sobre higiene oral de los asistentes y se resuelven dudas; y una sesión gratuita en la que se realizan revisiones dentales a todas las personas que lo soliciten. También se llevan a cabo tratamientos sencillos como limpiezas, empastes temporales o extracciones, y se proporcionan cepillos y pasta dentífrica a los asistentes.

En 2011, FMLC dio apoyo a una campaña de dos semanas en Lodwar, que consistió en la visita de una dentista española para tratar casos especiales de salud bucodental. La campaña tuvo lugar a finales de marzo y se llevó a cabo en colaboración con el Ministerio de Salud y el Hospital del Distrito de Lodwar. El objetivo de esta profesional era, además de llevar a cabo tratamientos dentales especializados, conocer la región de Turkana y usar su experiencia para ayudar a organizar más actividades como ésta en el futuro, junto a otros dentistas españoles.

En total, durante la campaña se visitaron tres escuelas de la zona de Lodwar, en las que se realizaron revisiones a 310 alumnos, de los cuales un total de 195 fueron referidos a hospitales cercanos para recibir tratamiento, especialmente profilaxis, extracciones y obturaciones de amalgama, aunque también se atendieron casos de retenciones, desplazamientos y pulpitis. También se registró un caso de fractura de maxilar que finalmente fue trasladado al Hospital de Eldoret, a 300 kilómetros de distancia, debido a la falta del equipamiento necesario para su tratamiento.

Un año más, el programa ha contado con la colaboración de Colgate Palmolive, que donó pasta de dientes, cepillos dentales, carteles y otros materiales didácticos que se usaron en las sesiones informativas.

**Dirigido a:** Tribus semi-nómadas que viven en la zona  
**Entidad colaboradora:** Comunidad Misionera de San Pablo Apóstol (MCSPA)  
**Inicio:** Febrero de 2009  
**Estado del proyecto:** En ejecución





### Becas de formación para agentes de desarrollo

Nuestra labor humanitaria en Turkana no solo se limita a paliar las necesidades más urgentes de la población local, sino que también miramos por el futuro de esta región tan castigada.

Una de las carencias que más dificultan el desarrollo de este distrito es la falta de profesionales cualificados. Su fuerza laboral la componen principalmente pastores, agricultores y pescadores, que subsisten en un clima hostil, a merced de las frecuentes sequías. En general, son muy pocos los Turkana que consiguen terminar los estudios secundarios: la mayoría se ven obligados a abandonar la escuela a muy temprana edad para ayudar a sus familias.

Mientras, los pocos que lo consiguen carecen de medios económicos para acceder a la universidad, cuyo coste en Kenia solo es asumible para unos pocos privilegiados. Por este motivo, desde hace cuatro años FMLC mantiene un programa de becas cuyo objetivo es financiar los estudios universitarios de jóvenes kenianos que, a pesar de contar con un buen expediente académico, no tienen medios para acceder a una educación superior.

En la selección de los becarios se tiene en cuenta también su compromiso con el desarrollo de la zona, ya que el fin último de este proyecto es formarles para que en el futuro puedan contribuir con su trabajo al crecimiento y la prosperidad de África.

Actualmente son cinco los jóvenes que cursan sus estudios gracias a las becas de FMLC. En 2011, el primero de ellos, **Brian Odhiambo**, continuó su estancia en nuestro país, al que se había trasladado en octubre de 2010 para completar su formación como miembro de la Comunidad Misionera de San Pablo Apóstol (MCSPA). Durante este periodo completó una Diplomatura de Español como Lengua Extranjera (DELE), por lo que actualmente habla y escribe un español muy fluido. Esto ha significado mucho para su formación, no solo como miembro de la MCSPA, sino también como persona.

Durante su estancia en España Brian no se ha desvinculado de lo que ocurría en Todonyang y ha seguido colaborando en la puesta en marcha de varios proyectos en Turkana. Al mismo tiempo, ha continuado sus estudios de Filosofía y Desarrollo, que cursa por correspondencia en la Universidad de Sudáfrica (UNISA).

Este año 2012 será el último curso de Brian en su licenciatura de Filosofía y Desarrollo, que espera terminar en noviembre. Durante este periodo estará viviendo en Malawi, donde seguirá utilizando los conocimientos adquiridos para ayudar a los marginados y a los colectivos más vulnerables de la sociedad.

Asimismo, durante la primera mitad de 2012 realizará un curso de Chichewa, el idioma oficial de Malawi, y ayudará a establecer la base logística en Lilongwe, desde donde se coordinarán los proyectos de desarrollo para la región de Benga. Durante la segunda parte del año, trabajará en la investigación y creación del programa de desarrollo que se implantará en esta zona.

Nuestro segundo becario, **Gerald Ochieng**, al igual que Brian, ha pasado gran parte del año pasado viviendo en Madrid, donde también cursó con éxito el DELE. Durante su estancia en España, siguió colaborando con los proyectos que FMLC mantiene en Turkana, especialmente con el proyecto de Salud Bucodental, dentro del cual organizó una campaña dental con odontólogos españoles, que duró dos semanas y tuvo mucho éxito.

En los meses de julio y agosto, Gerald volvió a Kenia y trabajó llevando a cabo revisiones dentales, e impartiendo charlas sobre salud e higiene en varios colegios y guarderías de las parroquias de Kokuselei, Nariokotome, Lowarengak y Todonyang. También ayudó a organizar un programa de fertilización de cabras con especialistas de la Universidad de Zamora. El objetivo de esta iniciativa es mejorar la producción de leche de las cabras de Turkana, inseminándolas artificialmente con esperma de cabras híbridas españolas.

En lo relativo a sus estudios, en 2011 Gerald obtuvo finalmente su licenciatura en Filosofía y Desarrollo. Tras concluir esta etapa, ha decidido buscar un trabajo en el ámbito de la cooperación al desarrollo. Actualmente sigue implicado activamente en la gestión de los proyectos que coordina la MCSPA.



Por su parte, **Cyprian Omondi** ha concluido en 2011 su diplomatura en Enfermería y las prácticas clínicas en la India, tras lo cual regresó a Kenia en abril. Allí pasó gran parte del año atendiendo a los enfermos en el dispensario de Todonyang y organizando clínicas móviles para ampliar su alcance a un número mayor de habitantes dentro del área de Turkana.

Al igual que el resto de sus compañeros, Cyprian estudia por correspondencia la carrera de Filosofía y Desarrollo, en la Universidad de Sudáfrica. En 2011 pasó los meses de octubre y noviembre en España, donde siguió un curso intensivo de español. En 2012 tiene previsto concluir sus estudios de Filosofía y Desarrollo. Durante ese periodo estará viviendo y trabajando en Malawi, dedicando la primera parte del año a aprender el idioma y a poner en marcha la base logística, mientras que la segunda parte la destinará a preparar el programa de desarrollo que dará comienzo en 2013.

A su vez, nuestro becario **Antonio Napocho Ekai** ha finalizado su tercer año de estudios en Bolivia y, gracias al premio que su universidad le concedió el curso anterior, sus tasas de matriculación fueron más reducidas en 2011. Ha conseguido unos buenos resultados en sus exámenes de este año y se prepara para iniciar en 2012 su cuarto y último año de diplomatura. Parte de su tiempo libre lo ha dedicado a labores de asistencia en una escuela secundaria ocupacional de Cochabamba y también realiza actividades extracurriculares con otros estudiantes. En diciembre de 2011 viajó a Kenia durante sus vacaciones para visitar a su familia en Riochomor y pasar las Navidades en la misión de Todonyang. A principios de 2012 viajará por carretera a Malawi donde pasará un mes y medio ayudando al nuevo equipo de agentes a establecerse en el país. Después de eso, volverá a Bolivia a terminar sus estudios en la Universidad del Valle.

Por último, **George Onyango**, que estudia Enfermería en La India, regresó al país asiático en enero de 2011 para completar su diplomatura y realizar las prácticas obligatorias en un hospital indio durante el primer cuatrimestre del año. En abril, regresó a Kenia y decidió continuar su vida profesional como enfermero. Actualmente está trabajando como enfermero en Etiopía y está muy agradecido a FMLC por hacer posible su formación universitaria.

**Dirigido a:** Estudiantes de países en vías de desarrollo  
**Entidad colaboradora:** Comunidad Misionera de San Pablo Apóstol (MCSPA)  
**Inicio:** Octubre de 2008  
**Estado del proyecto:** En ejecución

### Base logística de Todonyang

FMLC financia el mantenimiento de esta base logística, desde la cual se coordinan decenas de proyectos de salud y educación –entre ellos, los propios de la Fundación– para fomentar el desarrollo de toda la zona del Delta del río Omo, y, de esta manera, mejorar las condiciones de vida de las comunidades Turkana y Dassanech.

Durante el año 2011, desde la base se han promovido diversas actividades de paz y reconciliación entre las tribus locales, imprescindibles para la estabilidad y el desarrollo de la región. Destacan los programas de formación iniciados en la guardería, donde conviven y reciben educación alrededor de 30 niños de las dos principales tribus enfrentadas: los Turkana y los Dassanech. En las ocasiones en que las autoridades gubernamentales de Kenia han visitado la zona, la base de Todonyang ha servido como centro de operaciones desde donde se han planificado sus desplazamientos en colaboración con la MCSPA.

La base también ha desempeñado un rol clave en las operaciones de compra, transporte, almacenamiento y distribución de comida en los centros de asistencia nutricional de la región y en la clínica móvil durante la grave sequía y la hambruna que sufrió el Cuerno de África en 2011. Finalmente, gracias a la financiación de FMLC, se ha mejorado el equipamiento de la base logística, lo que ha redundado en la mejora de la seguridad de los agentes de desarrollo que trabajan en la zona, así como la del personal y los beneficiarios que viven en el recinto.

**Dirigido a:** Tribus semi-nómadas que viven en la zona  
**Entidad colaboradora:** Comunidad Misionera de San Pablo Apóstol (MCSPA)  
**Inicio:** 2011  
**Estado del proyecto:** En ejecución

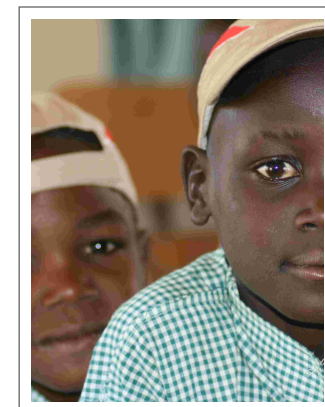
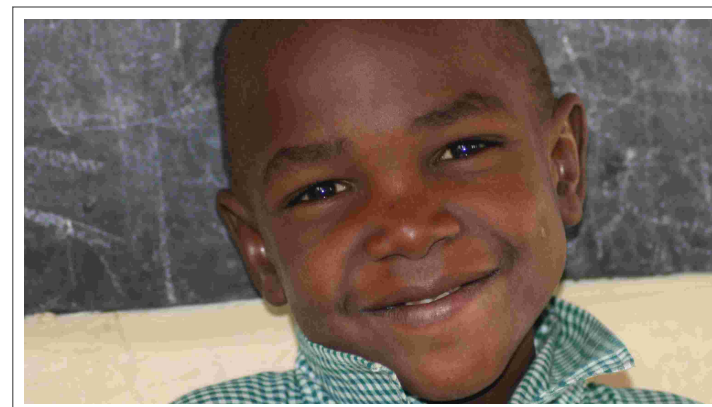



## BOLIVIA

### Barrio de El Tejar, La Paz

Situado en los límites de la sede del Gobierno de Bolivia, el barrio de El Tejar es un hervidero de viviendas humildes y chabolas donde habitan más de 40.000 personas con escasos recursos económicos. Muchos son emigrantes procedentes del altiplano boliviano, atraídos a la ciudad en busca de trabajo. La mayoría de los habitantes de esta zona marginal son familias de más de cinco miembros que tienen que sobrevivir con ingresos de apenas 90 dólares mensuales. En este contexto, los casos de desintegración familiar y abandono paterno son muy elevados, así como los niveles de fracaso escolar y delincuencia juvenil.

Hace ya seis años que FMLC comenzó a trabajar en El Tejar, junto a su contraparte local, la Parroquia de El Salvador, y desde entonces nuestro objetivo ha sido mejorar las condiciones de vida de la población infantil y juvenil de este barrio, ofrecerles oportunidades educativas para mejorar sus posibilidades de terminar los estudios y convertirlos en ciudadanos formados y concienciados. De esta manera, se consigue a largo plazo aumentar la base de profesionales y técnicos que existen en Bolivia para contribuir al desarrollo económico de este país.

#### Programa de Animación a la Lectura y las Nuevas Tecnologías

La falta de espacios de ocio donde los niños puedan disfrutar sanamente de su tiempo libre era uno de los problemas más recurrentes de El Tejar, donde los menores a menudo se encontraban expuestos a los riesgos de la vida en las calles: alcoholismo, drogadicción, bandas juveniles. Por esta razón, una de las primeras iniciativas de FMLC en el barrio fue la construcción de la Biblioteca Mario Losantos del Campo, desde la que actualmente se coordina este proyecto.

El objetivo que buscamos es fomentar entre los menores que viven en El Tejar el interés por las diferentes ramas de la cultura, y en especial, de la literatura, así como completar la formación que reciben en los centros educativos del barrio. Para ello, la biblioteca dispone de un fondo bibliográfico constantemente actualizado, así como varias terminales informáticas a las que los niños tienen libre acceso.

Al mismo tiempo, la biblioteca es la sede desde donde se coordinan diversas propuestas culturales dirigidas a los alumnos de las escuelas de El Tejar. Una de las más destacadas es el Festival de Teatro y Poesía, que ya va por su cuarta edición, y cada año ve aumentar el número de niños participantes.

A lo largo de este festival, los pequeños de las diferentes escuelas del barrio representan obras de teatro en el salón de actos de la Parroquia de El Salvador, tras lo cual se conceden premios individuales y de grupo a los mejores intérpretes. Los galardones consisten en material escolar y se conceden tanto a los alumnos como a sus respectivos colegios. De esta manera, se estimula la inquietud y el interés por las humanidades en los menores, al tiempo que se fomenta la colaboración interescolar entre los centros educativos del barrio.

En 2011, se incorporó una nueva actividad a este proyecto: el Concurso Dos Orillas, en colaboración con la Fundación Liceo Europeo, en el que participaron con sus relatos y poemas los alumnos de los colegios de El Tejar, coordinados desde la Biblioteca Mario Losantos del Campo.

Las ganadoras bolivianas fueron Yolanda del Carmen Arteaga, por su relato *Un hermoso viaje a Chulumani*, y Abril Mamani, por su emotivo poema *Mamá querida*. El equipo de FMLC tuvo ocasión de entrevistarlas durante su estancia en La Paz, y ambas expresaron su agradecimiento por la oportunidad y el estímulo que supuso el premio para ellas.

**Dirigido a:** Niños y adolescentes del barrio de El Tejar  
**Entidad colaboradora:** Parroquia de El Salvador de La Paz  
**Inicio:** Diciembre de 2006  
**Estado del proyecto:** En ejecución

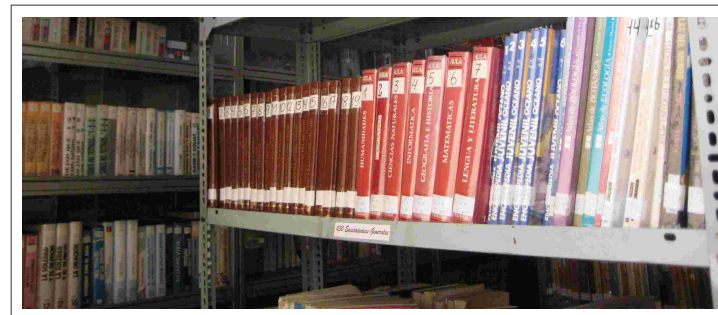

### Centro Infantil Fundación Mario Losantos del Campo

En Bolivia la educación pública obligatoria no da comienzo hasta los cinco años de edad, por lo que las familias que quieran escolarizar antes a sus hijos no tienen más remedio que acudir a centros privados. En un barrio como El Tejar, donde más del 70% de sus moradores son de clase baja y apenas cuentan con recursos económicos para sobrevivir, no es infrecuente ver a mujeres humildes que, mientras realizan trabajos pesados en la construcción o como vendedoras ambulantes, llevan a cuestas a sus hijos pequeños, ya que no tienen ningún lugar seguro donde dejarlos durante su jornada laboral.

El centro infantil FMLC fue inaugurado en 2009 para dar solución a este problema y actualmente acoge gratuitamente a más de 150 niños procedentes de familias sin recursos, a los que ofrece una atención integral que tiene como fin mejorar sus oportunidades de desarrollo. En el centro los pequeños reciben clases de educación infantil, atención nutricional y sanitaria, así como una formación en valores que fomenta la creatividad, la generosidad y el esfuerzo, con el fin de prevenir que los niños abandonen los estudios prematuramente.

En noviembre de 2011 un equipo de FMLC se desplazó a Bolivia para evaluar los progresos de éste y los demás proyectos que nuestra entidad mantiene en El Tejar. De la mano del padre Edgar Mena, responsable de nuestra contraparte local, la Parroquia de El Salvador, los representantes de la Fundación pudieron conocer de primera mano los testimonios de las familias que se han beneficiado de este proyecto, que expresaron su profundo agradecimiento por la ayuda que les brinda el centro infantil, tanto a ellos como a sus hijos.

De especial relevancia son los resultados de nuestro programa de integración escolar para niños discapacitados, para los cuales se reserva un 10% de las plazas del centro, dadas las dificultades que tienen los menores con minusvalías para acceder a la escuela pública en Bolivia. En general la admisión de esta clase de alumnos en los centros públicos se retrasa o se deniega, alegando falta de recursos o de profesores especializados que puedan atenderles debidamente. En otros casos, los más graves, son las propias familias las que optan por no escolarizar a sus hijos discapacitados, por miedo a la discriminación que sufre este colectivo en el país andino.

En el centro FMLC, los pequeños con necesidades especiales son atendidos por dos educadoras expertas que les ayudan a mejorar su aprendizaje y sus capacidades. Durante la visita realizada en noviembre, la profesora Lucero Aliaga, responsable de este grupo de alumnos, presentó un informe de los progresos conseguidos con estos pequeños a lo largo de dos años, desde

su ingreso en la guardería, con unos resultados muy prometedores. Se destacó especialmente la evolución notable que se observó en la autonomía y sociabilidad de estos menores, gracias al hecho de estar integrados con sus compañeros en las mismas aulas y compartir las mismas actividades que ellos.

Entre las mejoras realizadas en 2011, destaca la reforma de varias salas de actividades para reconvertirlas en aulas, con el fin de aumentar el número de alumnos, dada la elevadísima demanda de plazas que tiene el centro. Éste se ha convertido en uno de los centros infantiles de más renombre en La Paz, dada la calidad de sus instalaciones, sus servicios y su profesorado, que el año pasado fue avalada con la visita de autoridades locales -como el gobernador del departamento de La Paz, César Hugo Cocarico-, que quedaron gratamente impresionados.

**Dirigido a:** Niños con edades comprendidas entre 0 y 6 años  
**Entidad colaboradora:** Parroquia de El Salvador de La Paz  
**Inicio:** Marzo de 2007  
**Estado del proyecto:** En ejecución

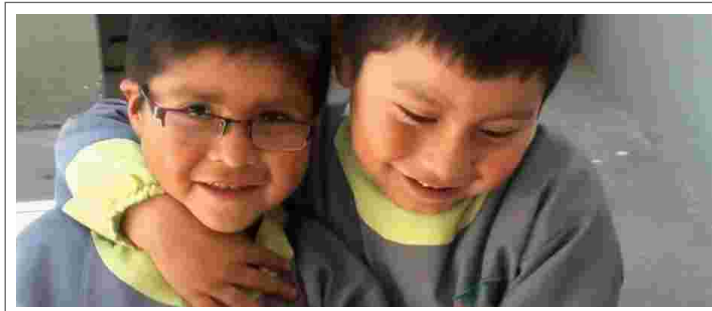
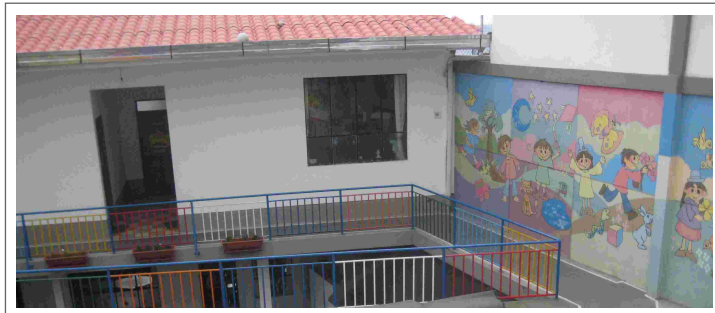

## Otras actividades

Además de financiar sus propios proyectos, en ocasiones puntuales la Fundación Mario Losantos del Campo colabora con otras entidades y organizaciones para el desarrollo de iniciativas que persiguen sus mismos fines.

En 2011, y tras seis años de obras, concluyó un proyecto al que nuestra entidad había apoyado económicamente desde sus inicios: la restauración de la Capilla de los Santos Mártires Emeterio y Celedonio, ubicada en la catedral de Calahorra.

Con una antigüedad de más de 300 años, esta capilla estaba decorada con retablos y pinturas que habían sufrido un grave deterioro con el paso del tiempo. El año pasado la capilla completamente restaurada se inauguró oficialmente, con una eucaristía que fue presidida por el Obispo de Calahorra y La Calzada-Logroño, Monseñor Juan José Omella.

Al acto asistieron, entre otras personalidades, el presidente de La Rioja, Pedro Sanz, el consejero de Cultura, Luis Alegre; el alcalde de Calahorra, Javier Pagola; y por supuesto, miembros de FMLC y de la Cofradía de los Santos Mártires, impulsores de este proyecto.



## INFORME DE AUDITORÍA DE CUENTAS ANUALES

Al Patronato de la **FUNDACION MARIO LOSANTOS DEL CAMPO** :

Hemos auditado las cuentas anuales de **FUNDACION MARIO LOSANTOS DEL CAMPO**, que comprenden el balance de situación al 31 de diciembre de 2011, la cuenta de pérdidas y ganancias y la memoria correspondientes al ejercicio anual terminado en dicha fecha. Los miembros del Patronato son responsables de la formulación de las cuentas anuales de la Fundación, de acuerdo con el marco normativo de información financiera aplicable a la Fundación (que se identifica en la nota 3 de la memoria adjunta) y, en particular, con los principios y criterios contables contenidos en el mismo. Nuestra responsabilidad es expresar una opinión sobre las citadas cuentas anuales en su conjunto, basada en el trabajo realizado de acuerdo con la normativa reguladora de la actividad de auditoría de cuentas vigente en España, que requiere el examen, mediante la realización de pruebas selectivas, de la evidencia justificativa de las cuentas anuales y la evaluación de si su presentación, los principios y criterios contables utilizados y las estimaciones realizadas, están de acuerdo con el marco normativo de información financiera que resulta de aplicación.

En nuestra opinión, la cuentas anuales del ejercicio 2011 adjuntas expresan, en todos los aspectos significativos, la imagen fiel del patrimonio y de la situación financiera de Fundación Mario Losantos del Campo al 31 de diciembre de 2011, así como de los resultados de sus operaciones y de los recursos obtenidos y aplicados durante el ejercicio anual terminado en dicha fecha, de conformidad con el marco normativo de información financiera que resulta de aplicación y, en particular con los principios y criterios contables contenidos en el mismo.

ABANTOS AUDITORES Y ASESORES, S.L.

José María Carrió Montiel  
Socio Auditor

Madrid, 13 de Junio de 2012



*Abantos Auditores y Asesores, S.L.*

*Santa Engracia, 151. 28003 Madrid.*  
*Teléfono: 915 34 02 70. Fax: 915 34 04 54. Correo electrónico: [consulta@abantos.es](mailto:consulta@abantos.es)*

## BALANCE DE PYMES AL CIERRE DEL EJERCICIO 2011

Nº CUENTAS	ACTIVO	NOTAS MEMORIA	2011	2010
	<b>A) ACTIVO NO CORRIENTE</b>		5.756,97	3.708,38
	I. Inmovilizado intangible		0,00	0,00
	II. Bienes del Patrimonio Histórico		0,00	0,00
226,227,(282)	III. Inmovilizado material	7,10,16	5.756,97	3.708,38
	IV. Inversiones inmobiliarias		0,00	0,00
	V. Inversiones en empresas y entidades del grupo y asociadas a largo plazo		0,00	0,00
	VI. Inversiones financieras a largo plazo		0,00	0,00
	VII. Activos por impuesto diferido		0,00	0,00
	<b>B) ACTIVO CORRIENTE</b>		113.867,49	97.837,82
	I. Existencias		0,00	0,00
464,4709,473	II. Usuarios y otros deudores de la actividad propia		0,00	0,00
	III. Deudores comerciales y otras cuentas a cobrar		84,58	252,34
	IV. Fundadores por desembolsos exigidos		0,00	0,00
	V. Inversiones en empresas y entidades del grupo y asociadas a corto plazo		0,00	0,00
480	VI. Inversiones financieras a corto plazo		0,00	82,78
570,572	VII. Periodificaciones a corto plazo		0,00	0,00
	VIII. Efectivo y otros activos líquidos equivalentes		113.782,91	97.502,70
	<b>TOTAL ACTIVO (A+B)</b>		119.624,46	101.546,20
Nº CUENTAS	PATRIMONIO NETO Y PASIVO	NOTAS MEMORIA	2011	2010
	<b>A) PATRIMONIO NETO</b>		97.673,51	85.080,17
	A-1) Fondos propios	12	97.653,51	85.080,17
	I. Dotación fundacional		74.798,42	74.798,42
100	1. Dotación fundacional		74.798,42	74.798,42
	2. (Dotación fundacional no exigida)		0,00	0,00
1131	II. Reservas		10.281,75	8.426,93
	III. Excedentes de ejercicios anteriores		0,00	0,00
129	IV. Excedente del ejercicio		12.593,34	1.854,82
	A-2) Subvenciones, donaciones y legados recibidos		0,00	0,00
	<b>B) PASIVO NO CORRIENTE</b>		0,00	0,00
	I. Provisiones a largo plazo		0,00	0,00
	II. Deudas a l/p		0,00	0,00
	1. Deudas con entidades de crédito		0,00	0,00
	2. Acreedores por arrendamiento financiero		0,00	0,00
	3. Otras deudas a largo plazo		0,00	0,00
	III. Deudas con empresas y entidades del grupo y asociadas a largo plazo		0,00	0,00
	IV. Pasivos por impuesto diferido		0,00	0,00
	V. Periodificaciones a largo plazo		0,00	0,00
	<b>C) PASIVO CORRIENTE</b>		21.950,95	16.466,03
	I. Provisiones a corto plazo		0,00	0,00
	II. Deudas a corto plazo		0,00	0,00
	1. Deudas con entidades de crédito		0,00	0,00
	2. Acreedores por arrendamiento financiero		0,00	0,00
	3. Otras deudas a corto plazo		0,00	0,00
	III. Deudas con empresas y entidades del grupo y asociadas a corto plazo		0,00	0,00
412	IV. Beneficiarios-Acreedores		0,00	120,54
	V. Acreedores comerciales y otras cuentas a pagar		21.950,95	16.345,49
	1. Proveedores		0,00	0,00
41,465,475,476	2. Otros acreedores		21.950,95	16.345,49
	VI. Periodificaciones a corto plazo		0,00	0,00
	<b>TOTAL PATRIMONIO NETO Y PASIVO (A+B+C)</b>		119.624,46	101.546,20

## CUENTA DE RESULTADOS DE PYMES CORRESPONDIENTE AL EJERCICIO 2011

N° CUENTAS	NOTAS MEMORIA	(Debe) Haber	
		2011	2010
	<b>1. Ingresos en la entidad por la actividad propia</b>	557.999,94	449.925,24
720	a) Cuotas de usuarios y afiliados	0,00	0,00
723	b) Ingresos de promociones, patrocinadores y colaboraciones	5.000,00	7.000,00
726	c) Subvenciones, donaciones y legados de explotación imputados a resultados del ejercicio, afectas a la actividad propia	552.999,94	442.925,24
	d) Reintegro de subvenciones, donaciones y legados	0,00	0,00
	<b>2. Ayudas monetarias y otros</b>	(347.756,72)	(240.457,35)
650,651,652	a) Ayudas monetarias	(347.756,72)	(240.457,35)
653	b) Gastos por colaboraciones y del órgano de gobierno	0,00	0,00
	c) Reintegro de ayudas y asignaciones	0,00	0,00
	<b>3. Ventas y otros ingresos ordinarios de la actividad mercantil</b>	0,00	0,00
	<b>4. Variación de existencias de productos terminados y en curso de fabricación</b>	0,00	0,00
	<b>5. Trabajos realizados por la entidad para su activo</b>	0,00	0,00
	<b>6. Aprovisionamientos</b>	0,00	0,00
	<b>7. Otros ingresos de explotación</b>	0,00	0,00
	a) Ingresos accesorios y otros de gestión corriente	0,00	0,00
	b) Subvenciones, donaciones y legados de explotación imputados a resultados del ejercicio, afectas a la actividad mercantil	0,00	0,00
640,642,649	<b>8. Gastos de personal</b>	(127.849,52)	(112.161,99)
62,678,(778)	<b>9. Otros gastos de explotación</b>	(67.389,91)	(93.940,98)
682	<b>10. Amortización del inmovilizado</b>	(3.830,80)	(2.787,90)
	<b>11. Subvenciones, donaciones y legados de capital traspasados al resultado del ejercicio</b>	0,00	0,00
	a) Afectas a la actividad propia	0,00	0,00
	b) Afectas a la actividad mercantil	0,00	0,00
	<b>12. Excesos de provisiones</b>	0,00	0,00
	<b>13. Deterioro y resultado por enajenaciones del inmovilizado</b>	0,00	0,00
	<b>A) RESULTADOS DE EXPLOTACIÓN (1+2+3+4+5+6+7+8+9+10+11+12+13)</b>	11.172,99	577,02
766,769	<b>14. Ingresos financieros</b>	1.420,35	1.277,80
	<b>15. Gastos financieros</b>	0,00	0,00
	<b>16. Variaciones de valor razonable en instrumentos financieros</b>	0,00	0,00
	<b>17. Diferencias de cambio</b>	0,00	0,00
	<b>18. Deterioro y resultado por enajenaciones de instrumentos financieros</b>	0,00	0,00
	<b>B) RESULTADO FINANCIERO (14+15+16+17+18)</b>	1.420,35	1.277,80
	<b>C) RESULTADOS ANTES DE IMPUESTOS (A+B)</b>	12.593,34	1.854,82
	<b>19. Impuestos sobre beneficios</b>	0,00	0,00
	<b>D) EXCEDENTE DEL EJERCICIO (C+19)</b>	12.593,34	1.854,82





### DISTRIBUCIÓN DE GASTOS

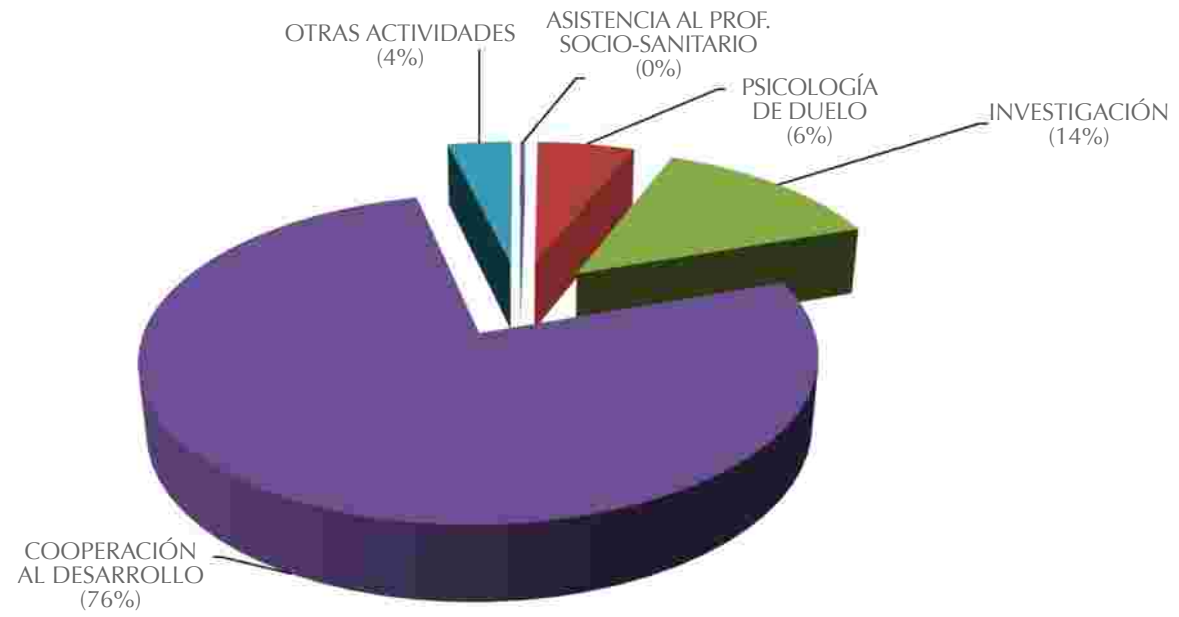

### DISTRIBUCIÓN DE INGRESOS

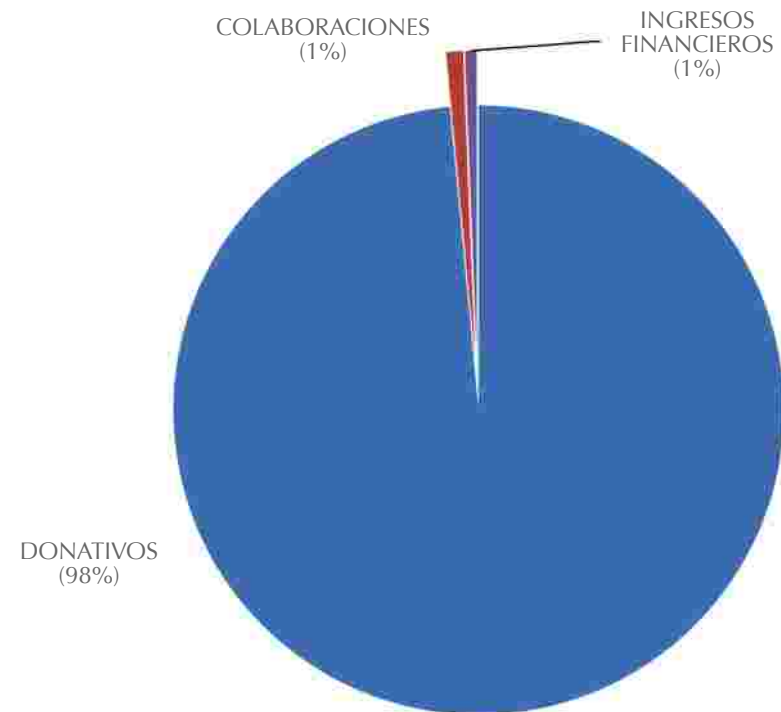

# Comunicación

Desde el Departamento de Comunicación de FMLC trabajamos para dar a conocer las diversas iniciativas sociales que se impulsan desde la Fundación, así como los resultados que cosechan a lo largo del año. Asimismo, nos preocupamos por desarrollar diversas vías que nos permitan mantener un contacto más cercano con las personas que se interesan por nuestros proyectos, con el fin de poder mejorar la relación con nuestros colaboradores y amigos, así como la calidad de la información que les ofrecemos.

En este contexto, durante el año 2011 se llevaron a cabo diversas campañas en los medios de comunicación y en las redes sociales.

### **Difusión on line**

El año pasado, la Fundación Mario Losantos del Campo dio un paso más en su estrategia de comunicación digital, que hasta entonces se limitaba principalmente a su página web ([www.fundacionmlc.org](http://www.fundacionmlc.org)) y a su boletín virtual de noticias, que llega periódicamente a más de 700 lectores.

En 2011, este alcance se amplió con el aterrizaje de FMLC en las redes sociales y la implantación de su presencia en cinco de las principales comunidades virtuales: Facebook, Twitter, Flickr, Youtube y LinkedIn. A través de ellas hemos conseguido potenciar el contacto con nuestros amigos y colaboradores, y aumentar el número de personas que siguen nuestras actividades.

Gracias a las posibilidades multimedia de estas redes, también hemos aumentado la difusión de nuestras apariciones en radio y televisión, publicando los vídeos y audios de las mismas en Youtube. Al mismo tiempo, en Flickr hemos podido compartir las imágenes de todos nuestros proyectos de cooperación con un mayor número de personas. Mientras, hemos multiplicado el alcance de nuestras noticias en Twitter y Facebook, que nos permiten conocer más de cerca a las personas que se interesan por la Fundación.

### **Publicidad**

Se ha mantenido la campaña de difusión del servicio de Psicoterapia de duelo de FMLC, especialmente en la zona norte de Madrid, a través del diseño, impresión y distribución de folletos informativos en tanatorios, centros de salud, residencias y asociaciones del norte metropolitano de Madrid.

### **Noticias y eventos**

Potenciar la presencia de FMLC en los medios de comunicación y dar a conocer sus proyectos sociales es una de las tareas más importantes de su Departamento de Comunicación, con el fin de concienciar a la sociedad sobre los problemas que luchamos por solucionar desde nuestra entidad, tanto en España, como en Kenia y Bolivia.

Con este objetivo, durante el año 2011 se realizaron varias campañas informativas, tanto en la prensa escrita, como en radio y televisión. Esta vez nuestras acciones se centraron especialmente en el Área de Psicología de Duelo, desde donde se continuó la promoción del libro *La mujer que me escucha*, escrito por Pedro Alcalá, que se había publicado en diciembre de 2010; así como el lanzamiento del proyecto *Aprendiendo a vivir, Explicando el morir*.

### **La mujer que me escucha**

Durante los primeros meses de 2011 se dio continuidad a la campaña informativa que se desplegó en diciembre de 2010 con motivo de la publicación del libro *La mujer que me escucha*, de Pedro Alcalá, dedicado a una de nuestras terapeutas, y donde narraba su experiencia tras perder a su hijo pequeño y asistir como paciente a las terapias de FMLC. Los medios de comunicación se hicieron gran eco de este evento, logrando la aparición de noticias, reportajes y destacados en los siguientes medios:

### **Prensa escrita y digital**

- Revista *Anika entre Libros*, 10 de enero de 2011.
- Revista *21*, 2 de febrero de 2011.
- Revista *Funeraria*, 26 de enero de 2011.
- Revista *Psychologies*, marzo de 2011.
- Revista *Plus es Más*, marzo de 2011.
- Revista *60 y Más*, 20 de marzo de 2011.
- Revista *La Plaza*, 16 de mayo de 2011.
- Revista *Siete Días*, 25 de mayo de 2011.

### **Radio**

- Cadena COPE (Entrevista en *El partido de las doce*), 14 de enero de 2011.
- RNE (Entrevista en *Un idioma sin fronteras*), 24 de enero de 2011.
- SER (Entrevista en *Hoy por hoy*), 28 de febrero de 2011.
- Cadena COPE (Entrevista en *Así son las mañanas*), 28 de febrero de 2011.
- RNE 5 (Entrevista en *A su salud*), 29 de junio de 2011.

### Televisión

- o TVE (Entrevista en *Informativos 2ª edición*), 1 de marzo de 2011.
- o Intereconomía TV (Reportaje en *Más Vivir*), 29 de marzo de 2011.

Asimismo, en el mes de agosto, el programa *A su salud* de RNE 5, dirigido por el periodista Manuel Moraga, dedicó un reportaje monográfico a la labor de FMLC, y especialmente a su trabajo en el ámbito de la Psicología de duelo.

### Proyecto *Aprendiendo a vivir, Explicando el morir*

En julio de 2011, con motivo de la firma del convenio entre FMLC y la empresa Parcesa, Parques de la Paz, S.A., se envió a los medios de comunicación una nota de prensa sobre la puesta en marcha del proyecto *Aprendiendo a vivir, Explicando el morir*, para sensibilizar a los adultos sobre el duelo infantil.

Entre otros, se hicieron eco de la noticia los siguientes medios:

- o Europa Press
- o SER Madrid Norte
- o Revista *El Menor Digital*
- o EnAlcobendas.es
- o Noticias Médicas
- o Humanía TV

### Capilla de los Santos Mártires

Finalmente, con motivo de la inauguración oficial de la Capilla de los Santos Mártires de la Catedral de Calahorra, cuya restauración contó con el apoyo económico de FMLC, en el mes de mayo se celebró una eucaristía conmemorativa a la que acudieron representantes del gobierno local, de la Fundación Mario Losantos del Campo y miembros de la Cofradía de los Santos Mártires de Calahorra.

Los medios de comunicación regionales dieron una amplia cobertura a este acontecimiento, destacando:

- o *Diario de La Rioja*
- o *El Eco de La Rioja*
- o *La Brújula Online*
- o Sintonía Televisión Rioja (STV)
- o SER La Rioja



## Cooperación al Desarrollo

Por último, durante el viaje que realizó el equipo de FMLC a Bolivia para supervisar los proyectos de cooperación en la zona, el personal de comunicación realizó una cobertura gráfica de la estancia que fue difundida través de las redes sociales.

También se elaboró un reportaje y una video-entrevista a los pequeños del Centro Infantil FMLC, difundida a través de Youtube, con el fin de mostrar en España la realidad del país andino, y poner rostro y voz a los cientos de niños y familias que se benefician de nuestros proyectos en el extranjero.



# Financiación

La Fundación Mario Losantos del Campo está financiada por la empresa Maori European Holding, propiedad de la familia Losantos Ucha, que destina cada año parte de sus beneficios al desarrollo y mantenimiento de los proyectos de nuestra entidad.

Además, FMLC cuenta con la colaboración de numerosos donantes, entre los que figuran empresas y particulares, que deciden destinar su ayuda económica a los proyectos solidarios que desarrolla nuestra fundación.

Durante el año 2011, estas han sido las entidades que han colaborado con nuestros programas sociales:

- ADEFAS OIL S.A.
- AM LOCALES PROPERTY
- FUNDACIÓN HISPÁNICA – GRUPO BANCO POPULAR
- ERALÁN
- FUNDACIÓN PADRE ARRUPE
- MONLUX S.A.
- PARCESA, PARQUES DE LA PAZ, S.A.

FMLC también cuenta con la ayuda de donantes particulares que, a través de aportaciones económicas puntuales o periódicas, contribuyen a sostener nuestros proyectos solidarios. Desde estas páginas queremos expresar a todos ellos nuestro agradecimiento por ayudarnos a hacer de éste un mundo mejor.

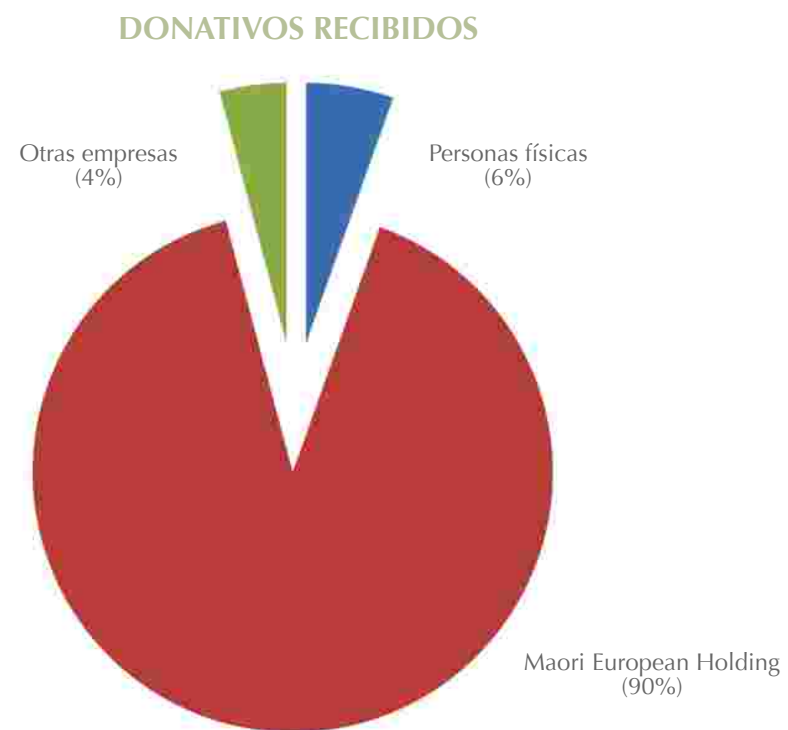

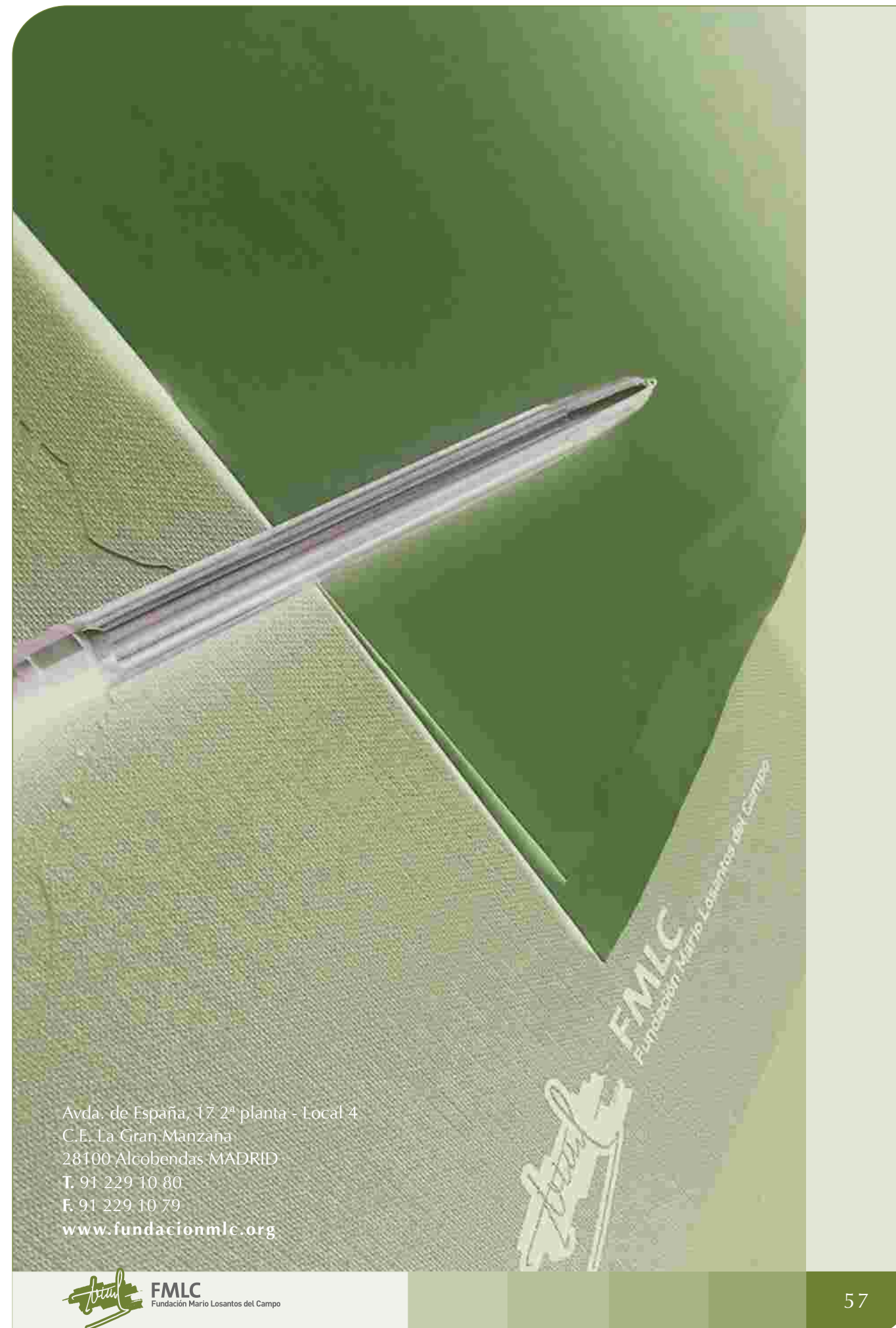

Avda. de España, 17 2ª planta - Local 4  
C.E. La Gran Manzana  
28100 Alcobendas MADRID  
T. 91 229 10 80  
F. 91 229 10 79  
[www.fundacionmlc.org](http://www.fundacionmlc.org)