

FMLC 2007



memoria de actividades 2007



© Fundación Mario Losantos del Campo
Avda. España, 17 - C. E. La Gran Manzana - 2ª planta
28100 Alcobendas (Madrid)
www.fundacionmlc.org

Carta DE LA PRESIDENTA



Una vez más, tengo el placer de presentarles la Memoria de Actividades de la Fundación Mario Losantos del Campo, en la que hemos tratado de resumir, de forma fiel y transparente, el trabajo desarrollado a lo largo del año 2007.

Si hay un hecho que ha distinguido a este ejercicio sobre los demás, es la materialización de una idea largamente madurada: la celebración de las ***I Jornadas sobre Cuidados al Cuidador Profesional***. Con la organización de este evento, nuestro compromiso por intentar contribuir a alcanzar mayores cotas de calidad en el sistema asistencial se ha visto fortalecido. Sensibilizar y difundir entre cuidadores profesionales la importancia de “cuidarse” y ofrecer recursos que les permitan mantener su bienestar físico y emocional, fue la máxima de estas jornadas.

Esta idea también la aplicamos a nuestro **programa de formación continua**, en el que participaron, a lo largo del pasado ejercicio, más de 100 profesionales, los cuales recibieron formación cualificada en torno a estas materias.

Desde el **Área de Apoyo al Enfermo** continuamos trabajando para ofrecer acompañamiento emocional a personas hospitalizadas, solas o sin apoyo familiar, a través de nuestro equipo de voluntarios. Y cuatro fueron los nuevos grupos de **psicoterapia para la elaboración del duelo** que se organizaron este año, con la participación de más de 30 personas.

Otro hecho a destacar es la ***II Convocatoria de Ayudas a la Formación de Personal Investigador*** que ha permitido, a dos jóvenes investigadores más, contar con el respaldo económico de la Fundación para dar sus primeros pasos en el terreno científico.

En cuanto a los **proyectos de desarrollo**, seguimos trabajando tanto dentro como fuera de nuestras fronteras. **En España**, mantuvimos el compromiso con el avance socio-educativo de niños y adolescentes en riesgo de exclusión.

Nuestros **proyectos internacionales** en Kenia y Bolivia arrojaron un balance muy positivo en 2007. Por un lado, se realizaron mejoras sustanciales en la *Guardería de Nayenae* (Turkana, Kenia) lo que dio lugar a un importante incremento en el número de alumnos que acuden con regularidad al establecimiento. También en Turkana, cabe destacar la construcción y puesta en marcha de un dispensario médico en el poblado de Todonyang, destinado a garantizar una asistencia sanitaria básica a la población de la zona.

Gracias al proyecto “Implementación educacional”, la Biblioteca Mario Losantos del Campo, situada en el barrio de El Tejar (La Paz, Bolivia), vio crecer sus recursos bibliográficos y educativos, y ha pasado a ser un referente cultural de la zona.

A pesar de que un año más los resultados han sido excelentes, no debemos bajar la guardia sino fortalecer el compromiso adquirido en pro de la universalización de la educación y la salud. Es hacia esa meta hacia donde irán dirigidos todos nuestros esfuerzos de cara al futuro.

Espero que esta publicación sea de su agrado y que le ayude a comprender y conocer mejor nuestro trabajo.

Un afectuoso saludo,

Irene Ucha Madorrán

Índice



■ ¿Quiénes somos?	7
▪ Presentación	9
▪ Objetivos y áreas de trabajo	10
▪ Estructura organizativa	11

■ Resumen de actividades	13
▪ Formación	14
▪ Apoyo al enfermo	18
▪ Proyectos de desarrollo	23
▪ Investigación médica	26
▪ Otras actividades	28

■ Datos económicos	31
---------------------------	-----------

■ Comunicación	35
-----------------------	-----------

■ Colaboradores	41
------------------------	-----------



¿Quiénes
somos?



FMLC

Fundación Mario Losantos del Can

presentación

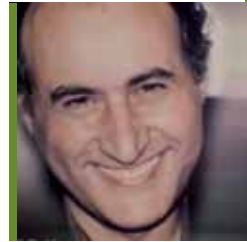

La Fundación Mario Losantos del Campo (FMLC) es la materialización del sueño de un gran hombre, que pretendía hacer de este mundo un lugar mejor. En octubre de 1999 su familia y amigos recogieron ese testigo, creando una fundación con su nombre, una entidad privada sin ánimo de lucro que cumple con un fin primordial: desarrollar programas de ayuda para causas de interés social y planes de asistencia a personas desfavorecidas. Está clasificada como benéfico-particular de carácter asistencial, mediante Orden Ministerial de fecha 1 de marzo de 2000, emitida por el Ministerio de Trabajo y Asuntos Sociales.

Desde entonces, la vocación de servicio, el compromiso social y la calidad han sido y continúan siendo piedras angulares en el camino de solidaridad que se ha seguido, con paso lento pero seguro, y con la mirada puesta en el propósito de su fundador:

– “ayudar desde el aquí y el ahora”.



estructura

ORGANIZATIVA



PATRONATO Es el órgano superior de gobierno y quien formula las directrices que deben guiar el funcionamiento de la Fundación. Está formado por la familia Losantos Ucha y un grupo de personas estrechamente vinculadas a la misma, tal y como se detalla a continuación:

Presidenta	Dña. Irene Ucha Madorrán
Vicepresidenta	Dña. Sara Losantos Ucha
Vocales	Dña. Irene Losantos Ucha D. Mario Losantos Ucha Dña. Eva M^a Losantos Ucha D. Carlos J. Díaz Vega Dña. Catalina Márquez Zamarrón D. Camilo Rey Fernández D. José M^a Riesgo de Pablo
Secretario	D. Óscar Merino Frías
Vicesecretaria no patrona	Dña. Ana Alcocer Muñoz

EQUIPO EJECUTIVO Es el encargado de poner en marcha los proyectos y actividades que desarrolla la organización, siguiendo siempre los parámetros marcados por el Patronato.

Gerencia	Dña. Ana Alcocer Muñoz
Formación	Dña. Sara Losantos Ucha
Comunicación	Dña. Chus Miguel Fernández
Secretaría	Dña. Carmen Melero Minguela

Además, FMLC cuenta con la colaboración de un nutrido equipo de profesionales expertos en las distintas disciplinas en las que trabaja: formación, investigación o psicología, entre otras.

objetivos

Y ÁREAS DE TRABAJO



De marcado carácter social y humano, nuestros objetivos están inspirados en la figura de su fundador y su ejemplo solidario. Para lograr su efectivo cumplimiento, se han definido cuatro áreas de trabajo, desde las que se articulan diferentes actividades que tienen siempre como centro a la persona. Dedicación y calidad son, precisamente, notas comunes que distinguen nuestra labor en todos los campos donde actuamos.

OBJETIVO GENERAL

Trabajar en el desarrollo integral del ser humano mediante acciones específicas focalizadas, principalmente, en el ámbito de la salud y de la educación, para así producir cambios encaminados a conseguir una sociedad más justa y mejor.

OBJETIVOS ESPECÍFICOS	ÁREAS DE TRABAJO
1. Contribuir a la mejora de la calidad socio-sanitaria, mediante actividades formativas que mejoren las relaciones asistenciales.	FORMACIÓN
2. Complementar la asistencia médico-sanitaria con atención psicológica y emocional a enfermos y familiares.	APOYO AL ENFERMO
3. Impulsar la investigación científica en el campo de la oncología y las enfermedades neurodegenerativas.	INVESTIGACIÓN MÉDICA
4. Desarrollar programas de asistencia social a nivel nacional e internacional.	PROYECTOS DE DESARROLLO

Resumen

DE ACTIVIDADES

formación



Uno de nuestros propósitos es contribuir en la mejora de la calidad asistencial, y la formación de los profesionales del sector socio-sanitario es pieza clave en ello. Se trata de un elemento necesario para promover una mayor humanización en este ámbito, que permita conjugar una óptima asistencia profesional con el valor añadido de un trato digno, correcto y cordial al paciente.

Las estrategias formativas se han planificado con dos propósitos fundamentales:

- Dotar al cuidador profesional de las herramientas precisas que le faculten para ofrecer una respuesta integral a las necesidades del paciente.
- Prevenir el riesgo de sufrir estrés asistencial entre quienes tienen un contacto directo y continuado con enfermos o personas mayores.

Durante el pasado año se puso en marcha un completo programa didáctico en el que se trató de ajustar temas, contenidos y horarios a las necesidades y expectativas concretas de este colectivo.

Con este programa, se busca el compromiso de los profesionales socio-sanitarios con su propia salud (auto-cuidado), tomando como punto de partida una idea integral de la formación a nivel técnico, humano-emocional y social.



ACTIVIDADES FORMATIVAS 2007

I Jornadas sobre Cuidados al Cuidador Profesional (Octubre 2007)

Puesto que las actividades que desarrolla la Fundación Mario Losantos del Campo se centran, principalmente, en los ámbitos de la salud y la formación, existe un contacto directo y estrecho con el colectivo profesional socio-sanitario. De ahí, se recogieron multitud de impresiones acerca del claro déficit informativo que existe en torno a los riesgos que conlleva el estrés asistencial o la falta de estrategias para afrontarlo, así como de la necesidad de poner medios para detectar y atenuar situaciones de riesgo.

Con el fin de aportar soluciones útiles y efectivas a esta problemática, FMLC puso en marcha sus *I Jornadas sobre Cuidados al Cuidador Profesional*, que se celebraron en Madrid los días 16 y 17 de octubre. Un encuentro creado para trabajar en la mejora de las condiciones personales del profesional socio-sanitario, con el fin último de optimizar la calidad del servicio prestado y, por extensión, del sistema asistencial en su conjunto. De ahí, el título elegido para abrir este ciclo de jornadas: *“La salud del profesional como estrategia de intervención”*.

Este primer gran evento público de la Fundación, que logró reunir a más de 130 profesionales de todo el país, de las más diversas categorías y disciplinas del mundo socio-sanitario, fue diseñado para dar el mejor cumplimiento a los siguientes objetivos:

Objetivo principal

- Trabajar en la mejora de las condiciones personales del profesional socio-sanitario, contribuyendo en el avance de sus relaciones personales y laborales para optimizar la calidad del servicio prestado y, por extensión, de la asistencia socio-sanitaria.

Objetivos específicos

- Sensibilizar a los profesionales socio-sanitarios de la necesidad del auto-cuidado para prevenir situaciones que afecten a su bienestar personal y laboral.
- Analizar las necesidades actuales de los profesionales socio-sanitarios en el marco del auto-cuidado.
- Dotar de herramientas y estrategias para la prevención, detección e intervención en el “síndrome del quemado”.
- Facilitar la detección de factores de riesgo en el quehacer diario.

Formar e informar para aprender a “cuidarse”, conocer los recursos y habilidades que facilitan la convivencia con situaciones de estrés sin “quemarse” y promover una cultura generalizada del auto-cuidado, fueron los temas tratados en cada una de las actividades desarrolladas.

Al margen de las conferencias magistrales de inauguración y clausura, su principal atractivo residía, en los cuatro talleres monográficos, diseñados para proporcionar una serie de herramientas novedosas, pero complementarias a los métodos clásicos de prevención y tratamiento del estrés asistencial. Sobre una base metodológica eminentemente vivencial,

didáctica y participativa, los 25 alumnos de cada grupo tuvieron la oportunidad de conocer y poner en práctica técnicas que se han mostrado muy eficaces a la hora de gestionar esta problemática, tales como la programación neurolingüística (PNL), el manejo de las emociones, la creatividad o el humor.

Panel de expertos y resumen del programa

Conferencia inaugural

Luis Rojas Marcos	<i>"Cuidarse para cuidar"</i>
-------------------	-------------------------------

Talleres simultáneos

Iñaki Lascaray San Juan	<i>"Programación Neurolingüística (PNL) como herramienta de prevención del estrés"</i>
Antonio Esquivias Villalobos	<i>"Detección del estrés desde las emociones"</i>
Arantxa Santamaría Morales y Luis Bravo Coromina	<i>"La sutil mirada. Crear y crecer a partir de nuestros miedos"</i>
Begoña Carbelo Baquero	<i>"El humor como herramienta de afrontamiento ante el estrés"</i>

Presentación de conclusiones de los talleres

Teresa Aguirre Serrano
 Patricia Díaz Seoane
 Sara Losantos Ucha
 M^a Jesús Salvachúa Algar

Mesa redonda

Directores de los talleres	<i>"Estrategias de intervención para la salud del profesional"</i>
----------------------------	--

Conferencia de clausura

José Carlos Mingote Adán	<i>"¿Es posible la prevención del desgaste profesional?"</i>
--------------------------	--



Curso para profesionales socio-sanitarios

“Las emociones del profesional socio-sanitario: Una guía interna”
(Noviembre 2007)

Objetivo: Buscar el compromiso del profesional con su propia salud, esto es, fomentar la cultura del “auto-cuidado”. Para ello, se pretende desentrañar el papel de las emociones, su influencia en el entorno laboral y las claves para que se conviertan en el mejor aliado del profesional.

Duración: 12 horas

Impartido por: Antonio Esquivias Villalobos

Nº de alumnos: 11



Prácticas formativas para estudiantes universitarios

No podemos concluir este apartado sin hacer mención al convenio de colaboración suscrito con la Universidad Pontificia de Comillas, gracias al cual tres alumnos de último curso de Psicología pudieron concluir, en 2007, sus prácticas de formación en nuestra Organización.

Los beneficiarios de esta iniciativa, han sido Alberto Alemany, Laura Gómez y Victoria Ruiz, quienes han tenido la oportunidad de completar así la base teórica que proporciona la universidad con la imprescindible iniciación en la práctica profesional, de la mano de colaboradores expertos en la materia, dentro de la Fundación.

En el último tramo del ejercicio se incorporó también Beatriz del Castillo, procedente del mismo centro académico y que participó en uno de los grupos de psicoterapia de duelo.

apoyo al enfermo

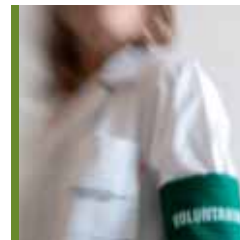

Parte esencial en el esquema de trabajo de la Fundación lo constituye, sin duda, su preocupación por apoyar a quienes atraviesan momentos difíciles a causa de una enfermedad grave, o a su entorno más cercano, a través de dos programas: el **acompañamiento emocional** y la **asistencia psicológica profesional**. El principal objetivo del Área de Apoyo al Enfermo es complementar la asistencia médico-sanitaria con la atención psicológica y emocional a enfermos y familiares.

ACOMPañAMIENTO EMOCIONAL

El acompañamiento emocional pretende dar respuesta a la situación de extrema soledad, angustia o estrés que sufren algunas personas hospitalizadas y que inciden negativamente en su calidad de vida.

Para dar el mejor cumplimiento a este programa, la Fundación dispone de un equipo de voluntarios, formado y tutelado por ella misma, que se encarga de visitar y acompañar con regularidad a pacientes internos y dar apoyo a sus familiares.

Su trabajo es muy valorado, no sólo por nuestra Organización, sino también por el personal y los residentes de los centros que visitan.

El ámbito de actuación del voluntariado de FMLC, durante el pasado año, se circunscribió a la zona norte de Madrid y, más concretamente, a los siguientes centros:

▪ **Clínica SEAR**

Situada en el kilómetro 16 de la Carretera de Colmenar Viejo. Los voluntarios acompañaron y visitaron a pacientes internos, intentando paliar su soledad y complementar emocionalmente la atención médico-sanitaria que reciben en el centro.

▪ **Residencia Vibentia Cobeña**

En este centro del municipio de Cobeña viven alrededor de 50 ancianos, que fueron también acompañados varias veces a la semana por voluntarios de la Fundación.

▪ **Domicilios particulares**

En este ámbito, la labor de nuestros voluntarios se dirigió al colectivo de personas mayores o enfermas que, aunque no se encuentran ingresadas en residencias u hospitales, también requieren esa dosis de atención y cariño para su recuperación. Las visitas se organizaron en colaboración con los trabajadores sociales del INSALUD y del Ayuntamiento de Alcobendas.

Con el fin de garantizar la calidad de la atención emocional que se presta desde FMLC, durante 2007, se continuó con la organización de cursos y talleres para voluntarios. Asimismo, se optó por utilizar las charlas formativas como herramienta pedagógica, con sesiones mensuales de tres horas de duración, por la mañana y por la tarde. Gracias a ellas no sólo se ha logrado capacitar a los voluntarios sino, además, fortalecer su vínculo con la Fundación.

Actividades formativas para voluntarios 2007

ENERO

Espacio formativo	
PreguntArte:	<i>“Cómo manejar el miedo a la muerte”</i>
Objetivo:	Tratar de reflexionar acerca de aquellos aspectos que se pueden dominar en relación con el tema de la muerte.
Duración:	3 horas
Impartido por:	Carlos Albares Gómez
Nº de alumnos:	14

FEBRERO

Taller de recursos:	<i>“Humor, magia y cuenta-cuentos”</i>
Objetivo:	Dar a conocer a los voluntarios, de forma efectiva y práctica, una serie de alternativas novedosas que les permitan optimizar los resultados en su relación con enfermos y ancianos. En definitiva, dotarlos con unas herramientas de trabajo más atractivas y amenas.
Duración:	16 horas.
Impartido por:	Blanca Castillo y Fernando Martínez Valero
Nº de alumnos:	9

MARZO

Taller:	<i>“Relajación”</i>
Objetivo:	Favorecer el manejo de situaciones estresantes a través de los distintos métodos de relajación y respiración que se han mostrado más efectivos para superar procesos emocionales donde se manifiestan procesos de ansiedad, angustia, etc.
Duración:	8 horas
Impartido por:	Patricia Díaz Seoane
Nº de alumnos:	13



JUNIO

Curso:	“Aspectos básicos de atención emocional”
Objetivo:	Se trata de un recurso imprescindible para cualquiera que desee iniciarse en la relación de ayuda, especialmente indicado para quienes vayan a trabajar o a tratar con enfermos de forma directa. Puesto que una de sus principales metas es enseñar a escuchar y comprender mejor al enfermo, sirve de apoyo para reflexionar en torno a las características y habilidades del ayudante, comenzando por ilustrar el significado y la finalidad de la propia relación de ayuda.
Duración:	8 horas
Impartido por:	Sara Losantos Ucha
Nº de alumnos:	6

OCTUBRE

Encuentro formativo:	“El patito feo o el espejo deformado. Autoestima”
Objetivo:	Promover la participación, implicación e intercambio de experiencias de los asistentes en relación a la imagen que tienen de sí mismos, esto es de su autoestima.
Duración:	3 horas
Impartido por:	Carlos Albares Gómez
Nº de alumnos:	19

NOVIEMBRE

Encuentro formativo:	“Motivación para el voluntariado”
Objetivo:	Tratar de poner en común las diferentes cuestiones que pueden llevar a cualquier persona a desarrollar labores de voluntariado, desde la perspectiva y experiencia propia de cada uno de los participantes.
Duración:	3 horas
Impartido por:	Iñaki Laskaray San Juan y Ana Bayón de Diego
Nº de alumnos:	6

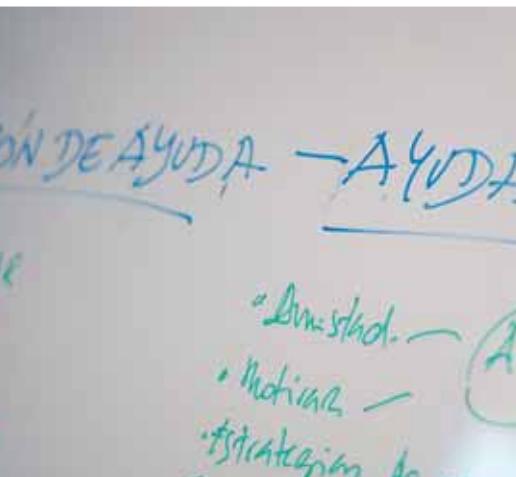

Listado de voluntarios que han colaborado en 2007 con FMLC:

1. Alvarado Guerra, Manuela
2. Alvarado Guerra, Raquel
3. Álvarez Lozano, Rosa
4. Angarita, M^a Eugenia
5. Ares López, Maribel
6. Benito Jiménez, Félix
7. Carretero Calzado, Josefa
8. Cedrid Mejía Peña, Lino
9. Cerqueira Mendes, Isaura
10. Cirujano Gutiérrez, Dolores
11. Díaz Granado, Julia
12. Díez Espelosín, Fernando
13. Enríquez Asquerino, José M^a
14. Fernández Ferruelo, M^a Luisa
15. Fernández Sánchez, Lucía
16. Galván Domínguez, Alicia
17. González Jiménez, M^a Jesús
18. Hernández Álvarez, Francisco
19. Hok Munier, Marie-Helene
20. Jaramillo Sánchez, Cristina
21. Laina Pérez, Clara
22. Langarica Muñoz, Paloma
23. León Abadín, Fernando
24. López Urbano, M^a Sierra
25. Mateo de la Cruz, Isabel
26. Mateos Villa, Isabel
27. Morante García, Jesús
28. Nieto Díaz, Yolanda
29. Pascual Andrés, Paloma
30. Perles Zaragoza, Josefina
31. Rico Payá, M^a Teresa
32. Rodríguez Martínez, M^a Luisa
33. Ruiz Chueco, M^a Carmen
34. Sabrido Fernández, Carlos
35. Santos Hernández, Julia
36. Staedke Schweickhardt, Ingrid
37. Umbert Mollet, M^a José
38. Velázquez Moreno, Soledad
39. Vicente-Arche Viñolo, M^a Ángeles



ASISTENCIA PSICOLÓGICA PROFESIONAL

Esta prestación tiene como principal cometido mejorar la calidad de vida y la adaptación de aquellas personas que se enfrentan a la pérdida de un ser querido o atraviesan situaciones graves de enfermedad. Con este fin, la Fundación organiza grupos de psicoterapia, de carácter gratuito, dirigidos por psicólogos expertos que se responsabilizan de diseñar tratamientos para desarrollar el control personal, reducir reacciones emocionales desadaptativas, facilitar la comunicación y promover estrategias de solución de problemas. Todo ello está orientado a favorecer la reflexión y la búsqueda de soluciones.

Terapias de duelo en grupo:

Durante el pasado año concluyeron dos grupos iniciados en 2006, al tiempo que se crearon otros dos nuevos en los meses de marzo y diciembre. Gracias a ellos, cerca de 30 personas, que se encontraban en un proceso de duelo patológico, han podido beneficiarse de la asistencia profesional proporcionada por los especialistas de FMLC.

Psicoterapeutas: Dña. Teresa Aguirre Serrano
Dña. María Jesús Salvachúa Algar

Grupo 1
Comienzo: 19/10/2006
Finalización: 29/03/2007
Nº de participantes: 7 personas

Grupo 2
Comienzo: 27/10/2006
Finalización: 18/03/2007
Nº de participantes: 7 personas

Grupo 3
Comienzo: 10/04/2007
Finalización: 30/10/2007
Nº de participantes: 7 personas

Grupo 4
Comienzo: 13/12/2007
Finalización: Mayo 2008
Nº de participantes: 6 personas



Más información en el teléfono 91 229 10 80. Plazas limitadas

Fundación Mairo Losantos del Campo
Off Campo
Avda. de España 17, C.E.
La Gran Morisma
28100 Alcobendas (Madrid)
fundacionmkl@fundacionmkl.org
www.fundacionmkl.org

Grupos de terapia para personas en duelo

La Fundación Mairo Losantos del Campo te ofrece la posibilidad de participar en estos grupos dirigidos por psicólogos, de forma totalmente gratuita.

proyectos

DE DESARROLLO



PROYECTOS NACIONALES

En respuesta a su vocación de ayuda a los más desfavorecidos, la Fundación desarrolló y financió, a lo largo de 2007, diversas iniciativas relacionadas con infancia e integración socio-laboral, dirigidas a colectivos que se encuentran en una situación desfavorecida.

Refuerzo extraescolar y actividades de ocio

Objetivo:	Lograr una mayor y mejor integración de niños y jóvenes, gracias a un programa de refuerzo educativo, basado en una atención personalizada que se conjuga con una serie de actividades de ocio y tiempo libre, para favorecer la socialización de los pequeños.
Dirigido a:	Menores que residen en la Vivienda Hogar Pelletier
En colaboración con:	Vivienda Hogar Pelletier, en León
Inicio:	Mayo de 2005
Estado del proyecto:	En ejecución



Habilidades socio-laborales

Objetivo:	Fomentar aquellos recursos y capacidades socio-laborales (relacionadas con comunicación, asertividad, desarrollo de la autonomía personal o educación en valores), que permitan generar actitudes positivas de cara al acceso y mantenimiento de un puesto de trabajo.
Dirigido a:	Ciento cincuenta jóvenes en situación de riesgo o exclusión social
En colaboración con:	Asociación Cultural Norte Joven (Centros Norte Joven Fuencarral y Villa de Vallecas, en Madrid).
Estado del proyecto:	Finalizado en junio de 2007



Atención y compensación socio-educativa

Objetivo:	Promover aquellas habilidades personales que garanticen una mayor capacidad de decisión y autonomía entre jóvenes y niños, mediante el desarrollo de actividades en grupo ligadas al ocio, tiempo libre y apoyo escolar. Con estas medidas se logra su efectiva integración social y se evita su caída en la exclusión o marginación.
Dirigido a:	Niños y adolescentes (entre 11 y 16 años) en situación de desventaja social, que acuden a Citycentro para desarrollar su talento o recibir apoyo educativo.
En colaboración con:	Citycentro Vallecas (Madrid), perteneciente a la Federación de Centros Juveniles Valdoco.
Estado del proyecto:	Finalizado en junio de 2007



PROYECTOS INTERNACIONALES

A nivel internacional, los esfuerzos se dirigieron hacia zonas muy deprimidas de África y Latinoamérica, donde se carece de los recursos mínimos para su supervivencia y las necesidades básicas de los ciudadanos están aún por cubrir. Sus difíciles condiciones de vida convierten a las personas que viven en estos lugares en focos de atención prioritarios y en beneficiarios de un conjunto de interesantes iniciativas desarrolladas por FMLC, en colaboración con otras entidades locales afines.

Todos los proyectos han sido planificados teniendo como telón de fondo el desarrollo integral del ser humano, en tanto en cuanto van dirigidos a favorecer el incremento de sus posibilidades para llevar una vida plena y digna.

FMLC ha puesto en marcha programas de ayuda que se están desarrollando en Turkana (Kenia) y La Paz (Bolivia).

PROYECTOS EN KENIA

Guardería-centro de recuperación nutricional

Objetivo:	Mejorar la salud y las condiciones de vida de los niños de Nayenae, mediante la puesta en marcha y mantenimiento de un establecimiento donde los pequeños reciben educación básica y dos comidas diarias. En el último año, el establecimiento se ha complementado con la construcción de un pozo para el abastecimiento de agua del centro educativo y sus alrededores.
Dirigido a:	La guardería tiene capacidad para unos 70 niños de entre tres y siete años. El número total de beneficiarios directos e indirectos se sitúa en torno a 300 personas.
En colaboración con:	Asociación Nuevos Caminos
Inicio:	Mayo de 2005
Estado del proyecto:	En ejecución



Dispensario médico

Objetivo:	Dotar de los servicios sanitarios mínimos al poblado de Todonyang, donde no se dispone ni siquiera de lo más básico en materia de salud, siendo el centro sanitario más cercano el hospital de Lodwar, que se encuentra a 4 horas en coche.
Dirigido a:	Los miembros de las tribus turkana y dassenech, que conviven en la región.
En colaboración con:	Asociación Nuevos Caminos
Inicio:	Febrero de 2007
Estado del proyecto:	En ejecución



PROYECTOS EN BOLIVIA

Centro de Formación y Desarrollo Humano. Biblioteca Mario Losantos del Campo

Objetivo:	Contribuir a reducir, en la medida de lo posible, la marginalidad que se vive en el barrio de El Tejar, creando un ambiente destinado al aprendizaje y capacitación de niños y jóvenes, como alternativa de ocio y cultura a los peligros que entraña la vida en las calles.
Dirigido a:	Niños y jóvenes del barrio de El Tejar, en La Paz
En colaboración con:	Parroquia de El Salvador de La Paz
Inicio:	Octubre de 2005
Estado del proyecto:	En ejecución



Implementación educacional

Objetivo:	Ante la falta de recursos didácticos en las escuelas de las unidades educativas de la zona, se ha desarrollado un programa formativo que pretende ampliar y mejorar las alternativas de futuro para los menores que viven en la calle. Éste contempla la adquisición de material de lectura en soporte tradicional y multimedia, la compra de varios equipos informáticos y la puesta en marcha de cursos de capacitación sobre nuevas tecnologías.
Dirigido a:	Niños y jóvenes del barrio de El Tejar, en La Paz
Entidad colaboradora:	Parroquia de El Salvador de La Paz
Inicio:	Diciembre de 2006
Estado del proyecto:	En ejecución



Turkana, Kenia



La Paz, Bolivia



investigación

MÉDICA



El fomento de la investigación médica en el campo de la oncología y las enfermedades neurodegenerativas ha sido otra de las grandes apuestas de FMLC desde su creación. Un compromiso que quedaba plasmado una vez más con la **II Convocatoria de Ayudas para la Formación de Personal Investigador**, y cuyo principal objetivo es impulsar la formación de jóvenes investigadores, brindándoles la oportunidad de realizar sus tesis doctorales, como primer paso en su carrera científica.

Una vez analizadas y valoradas detalladamente, por el Comité Científico-Técnico de la Fundación las cerca de 40 solicitudes recibidas, en el mes de julio, se resolvió por unanimidad conceder las dos ayudas a los siguientes proyectos:

▪ **Título de la Tesis:** ***Análisis de la progresión tumoral mediante inhibición (RNAi) de genes de competición celular.***

Autor: *Fidel Nicolás Lolo Romero*

Centro: *Centro Nacional de Investigaciones Oncológicas (CNIO), Madrid.*

▪ **Título de la Tesis:** ***El papel de p27 en los efectos ateroprotectores del ácido retinoico: estudios in vitro e in vivo.***

Autor: *Carlos Silvestre Roig*

Centro: *Instituto de Biomedicina de Valencia, CSIC.*

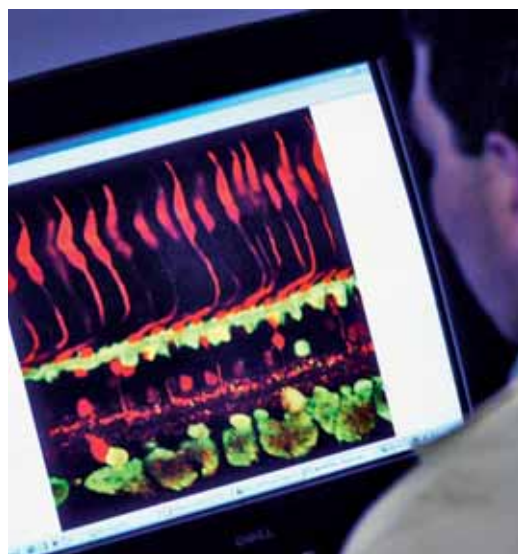

En la elección de ambos primó tanto el rigor científico como el excelente expediente académico de los becados, que se incorporaron a sus respectivos centros de adscripción en el mes de septiembre, asegurándose al tiempo el respaldo económico de la Fundación durante un período de 48 meses.

Por otro lado, los tres ganadores de las ayudas otorgadas en la convocatoria 2005, Ricardo Gargini, Bárbara Martínez Pastor y Sergio Sierra Domínguez, continúan disfrutando de las ayudas durante un año más, tras haber sido evaluadas positivamente las memorias anuales de sus proyectos por el Comité Científico-Técnico.

La composición del Comité Científico-Técnico de FMLC en 2007 fue la siguiente:

- **Dra. Margarita Barón Maldonado.** Catedrática de Fisiología. Universidad de Alcalá. Presidenta de la *Association for Medical Education in Europe (AMEE)*.
- **Profa. Marta Durán Escribano.** Profa. Titular de Enfermería. Universidad de Alcalá. Miembro Representante de Enfermería en la Comisión Europea de Bioética.
- **Dr. Joaquín Ortuño Mirete.** Catedrático de Medicina (Nefrología). Universidad de Alcalá. Jefe del Servicio de Nefrología del Hospital Ramón y Cajal.
- **Dr. Francisco José Rubia Vila.** Catedrático. Director del Instituto Pluridisciplinar de la Universidad Complutense de Madrid. Miembro Numerario de la Real Academia Nacional de Medicina y Vicepresidente de la Academia Europea de Ciencias y Artes.
- **Dr. Pedro de la Villa Polo.** Catedrático de Fisiología. Director del Departamento de Fisiología. Universidad de Alcalá.



otras actividades



CONSERVACIÓN Y RESTAURACIÓN

El compromiso con la cultura y el arte ha estado siempre presente en el ideario de la Fundación. En 2007, se dio continuidad a la colaboración con la Cofradía de los Santos Mártires Emeterio y Celedonio de la Catedral de Santa María de Calahorra, en La Rioja, para la recuperación de la Capilla de los citados Mártires.

Una vez rehabilitado el retablo se prosiguió con las obras de restauración de las pinturas murales de la cúpula de media naranja y las cuatro pechinas, que datan del siglo XVIII y son obra de Juan de Urruela y José de Begés. La cúpula escenifica la glorificación de San Emeterio y San Celedonio, mientras que en las pechinas aparecen personajes femeninos con claras referencias bíblicas.

Las labores han sido ejecutadas por los mismos restauradores que participaron en la recuperación del retablo. El presupuesto destinado a tal fin (35.587 euros) ha sido asumido por la Fundación e incluye las pertinentes tareas de documentación de los problemas que presenta la cúpula, la eliminación de repintes, limpieza de la zona original, consolidación de partes en peligro de derrumbe y reintegración de lagunas.



BECAS A ESTUDIANTES EXTRANJEROS

Para cerrar este apartado, cabe señalar que la Fundación continúa apoyando la formación del seminarista brasileño y actual alumno del Colegio Eclesiástico Bidasoa de Pamplona, Marcus Brito de Macedo, financiando sus estudios en España.

Durante 2007 también se concedió una beca a Manish Minsra, estudiante procedente de la República de India, para cursar sus estudios de doctorado en la Universidad de Navarra, bajo la supervisión del Dr. Jesús Prieto.





Datos

ECONÓMICOS

INFORME DE AUDITORÍA 2007



INFORME DE AUDITORÍA DE CUENTAS ANUALES

Al Patronato de la FUNDACION MARIO LOSANTOS DEL CAMPO

1. Hemos auditado las cuentas anuales de la **FUNDACION MARIO LOSANTOS DEL CAMPO**, que comprenden el balance de situación al 31 de diciembre de 2007, la cuenta de pérdidas y ganancias y la memoria correspondientes al ejercicio anual terminado en dicha fecha, cuya formulación es responsabilidad del Patronato de la Fundación. Nuestra responsabilidad es expresar una opinión sobre las citadas cuentas anuales en su conjunto, basada en el trabajo realizado de acuerdo con las normas de auditoría generalmente aceptadas, que requieren el examen, mediante la realización de pruebas selectivas, de la evidencia justificativa de las cuentas anuales y la evaluación de su presentación, de los principios contables aplicados y de las estimaciones realizadas.
2. De acuerdo con la legislación mercantil, el Patronato presenta, a efectos comparativos, con cada una de las partidas del balance, de la cuenta de pérdidas y ganancias y del cuadro de financiación, además de las cifras del ejercicio 2007, las correspondientes al ejercicio anterior. Nuestra opinión se refiere exclusivamente a las cuentas anuales del ejercicio 2007. Las cuentas anuales del ejercicio 2006 no fueron auditadas.
3. En nuestra opinión, las cuentas anuales del ejercicio 2007 adjuntas expresan, en todos los aspectos significativos, la imagen fiel del patrimonio y de la situación financiera de la **FUNDACION MARIO LOSANTOS DEL CAMPO** al 31 de diciembre de 2007 y de los resultados de sus operaciones y de los recursos obtenidos y aplicados durante el ejercicio anual terminado en dicha fecha y contienen la información necesaria y suficiente para su interpretación y comprensión adecuada, de conformidad con principios y normas contables generalmente.

ABANTOS AUDITORES Y ASESORES, S.L.

José María Carrió Montiel
Socio Auditor

Madrid, 16 de septiembre de 2008



Abantos Auditores y Asesores, S.L.

*Glorieta López de Hoyos, 4. Escalera A, 1ª derecha. 28002 MADRID.
Teléfono: 915 15 93 07. Fax: 915 63 11 28. Correo electrónico: consulta@abantos.es*

DISTRIBUCIÓN DE GASTOS EN 2007

POR ÁREAS DE ACTUACIÓN

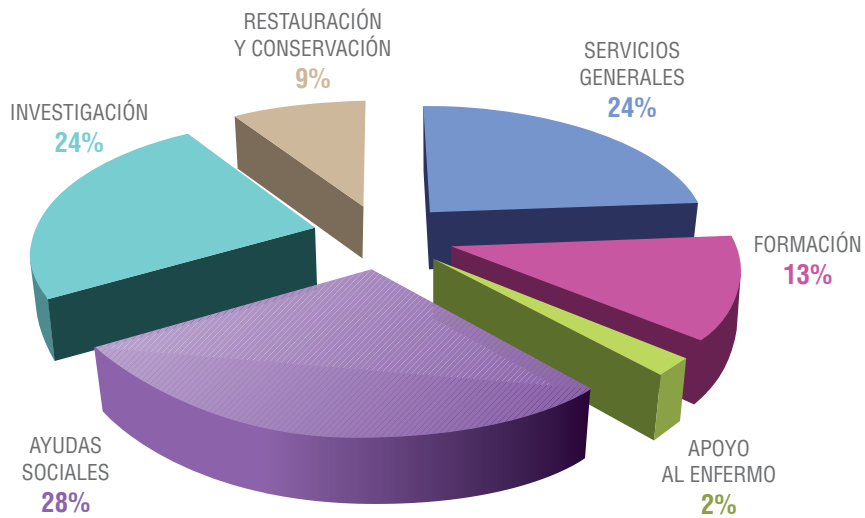

FUENTES DE INGRESOS EJERCICIO 2007

APORTACIONES ECONÓMICAS

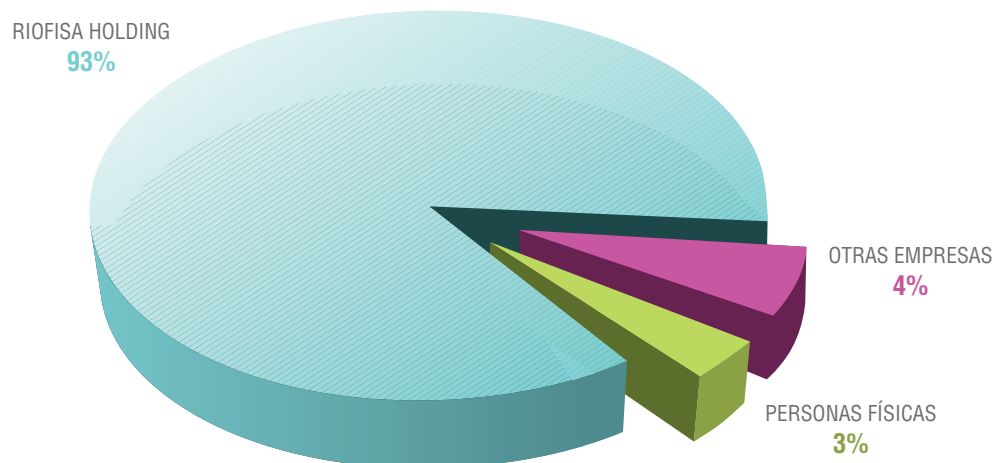



Comunicación



El incremento y desarrollo de nuevas actividades y proyectos ha traído consigo también una intensificación en las labores de comunicación, información e imagen, tanto a nivel interno como externo.

Así, nuestro servicio de comunicación ha trabajado durante todo el ejercicio para dar a conocer aquellas cuestiones que pudieran ser de interés para voluntarios, colaboradores, instituciones, otras entidades de características similares, etc.

FMLC cuenta con diferentes alternativas para canalizar y difundir esa información: una ágil y dinámica página web, un boletín semestral, los anuncios publicados en medios de comunicación y, a nivel interno, *mailings* que se realizan periódicamente entre voluntarios y colaboradores.

La página web de la Fundación (www.fundacionmlc.org), se ha convertido en un auténtico foro de encuentro para voluntarios, colaboradores, profesionales socio-sanitarios o cualquier persona interesada en contar con información detallada acerca de nuestra filosofía, objetivos, actividades y proyectos. En base a la experiencia adquirida en sus dos años de vigencia, se han aplicado una serie de modificaciones que han hecho posible una mayor interactividad, accesibilidad y capacidad de navegación.

La revista FMLC ha seguido también esa línea de enriquecimiento, al diversificar, mejorar y ampliar diseño y contenidos, creando una imagen mucho más actual y atractiva de la Fundación, en todos los sentidos.

En el apartado de difusión y publicidad, se han elaborado varios anuncios para informar sobre diversos aspectos de nuestra actividad. Los contenidos de las distintas campañas de divulgación fueron los siguientes:

MARZO Y ABRIL

- Publicación de la *II Convocatoria de Ayudas a la Formación de Personal Investigador* y envío de la documentación correspondiente a los centros universitarios relacionados con las Ciencias de la Salud, centros dedicados a investigación, Consejerías de Educación y Sanidad, de toda España. Asimismo, se gestionó la publicación de anuncios sobre esta cuestión, en los siguientes medios:
 - “Revista de Oncología”
 - “Revista de Neurología”
 - “Diario Médico”
 - Periódico “ABC”
 - Boletín informativo electrónico de la Asociación Española de Fundaciones
 - Sistema de Información y Promoción Tecnológica “Madrid+d”

MAYO Y JUNIO

- Campaña de solicitud de nuevos voluntarios y curso de iniciación al voluntariado. Inserción de anuncios en los siguientes medios:

- Revista "La Plaza"
- Revista "Siete Días"
- Periódico "La Tribuna de La Moraleja"

SEPTIEMBRE

- Difusión de las *I Jornadas sobre Cuidados al Cuidador Profesional*:
 - Boletín electrónico de la Asociación Española de Fundaciones.
 - *Mailing* electrónico y postal, a nivel nacional, a hospitales, centros de salud, universidades...
- Envío de material informativo a los centros sanitarios del ámbito de influencia de la Fundación (Áreas sanitarias 2, 4 y 5) acerca del servicio de Terapia de Duelo.

OCTUBRE Y NOVIEMBRE

- Elaboración de folleto informativo y carteles sobre voluntariado en FMLC y desarrollo de otra campaña para captar nuevos voluntarios.
- Inserción de anuncios en las revistas "La Plaza" y "Siete Días" y en el periódico "La Tribuna de La Moraleja".
- Envío de material informativo sobre voluntariado a aquellos lugares donde se generen actividades para colectivos amplios y proclives a actividades solidarias, tales como centros para mayores, centros culturales, bibliotecas, casas de la mujer y la juventud, e iglesias del norte metropolitano (Alcobendas, Colmenar Viejo, San Sebastián de los Reyes, Tres Cantos, etc).
- Elaboración de folletos sobre el programa de cursos 2007-2008, diseñado por la Fundación, para profesionales socio-sanitarios. Distribución por correo a todos los centros sanitarios de la Comunidad de Madrid y provincias limítrofes.
- Confección de trípticos sobre los "Encuentros formativos para voluntarios 2007-2008".

Junto a estas tareas, cabe señalar que, durante el pasado ejercicio, la Fundación ha sido también protagonista de algunas informaciones publicadas en diversos medios de comunicación.

Con motivo de la *II Convocatoria de Ayudas a la Formación de Personal Investigador*, un buen número de publicaciones digitales y páginas web de entidades relacionadas con el ámbito socio-sanitario, se hicieron eco de la misma: Fundación para la Formación e Investigación Sanitarias de la Región de Murcia, Universidad de Santiago de Compostela, Institut Recerca, Hospital Universitari Vall d'Hebron, Universidad de La Laguna, Universidad Politécnica de Madrid, Universidad de Alcalá, Universidad Autónoma de Madrid, etc.





La Fundación también ha seguido estando muy presente en los medios de comunicación de Calahorra (La Rioja), con motivo de las obras de restauración de la Capilla de los Santos Mártires, tales como “La Brújula”, “Diario de La Rioja”...

Otro acontecimiento destacado del año fueron las **I Jornadas sobre Cuidados al Cuidador Profesional**, que también lograron despertar un especial interés por parte organismos vinculados a diferentes disciplinas relacionadas del mundo de la salud, tales como colegios profesionales, revistas especializadas, sindicatos o asociaciones del citado ámbito. De hecho, los responsables de la revista del Colegio Oficial de Enfermera, solicitaron la colaboración de nuestra Fundación para elaborar un amplio reportaje en su publicación corporativa (“Tribuna Sanitaria”), que se publicó a principios de 2008.

Asimismo, el día 25 de noviembre, el periódico “El País” publicó un reportaje sobre responsabilidad social corporativa, que reflejaba someramente los objetivos y actividades de la Fundación Mario Losantos del Campo, como parte del mapa filantrópico de nuestro país.

CIÓN DE AYUDA - AYUD
Amistad.

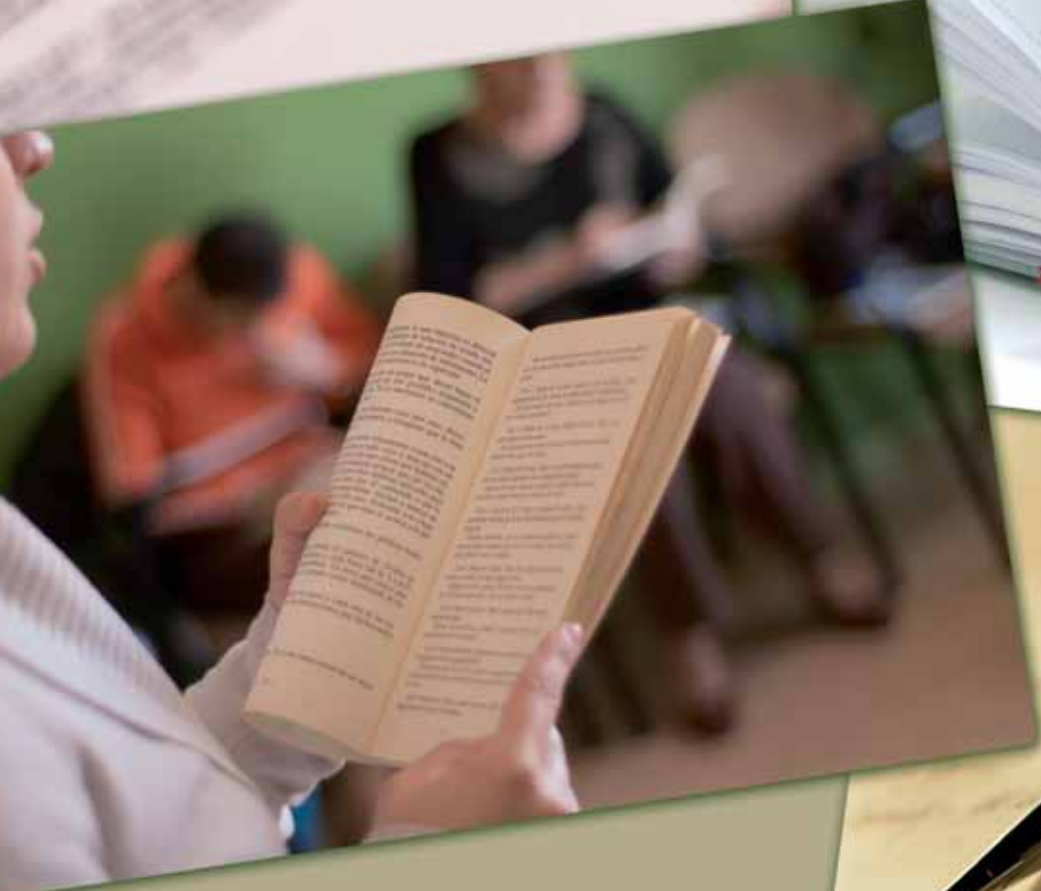

Colaboradores

La empresa **Riofisa Holding**, propiedad de la familia Losantos Ucha, es la principal benefactora de la Fundación y destina anualmente una parte de sus beneficios al mantenimiento y desarrollo de sus proyectos. Asimismo, existe otro grupo de colaboradores, empresas y particulares, que eligen a nuestra Organización como depositaria de sus aportaciones para ayudar a los más desfavorecidos. Su contribución, bien puntual o periódica, ayuda a incrementar los recursos materiales para conseguir afrontar con éxito los objetivos marcados.

A continuación ofrecemos la relación de empresas que han colaborado con la Fundación Mario Losantos del Campo durante el año 2007:

Agrícola El Común
AM Locales Property
Coot Arquitectos
Eralán, S.A.
Fondo Colectivo de Ahorro
Fundación Padre Arrupe
Monlux, S.A.
Obra Social "La Caixa"
Togex, S.L.
Unibail Rodamco Spain, S.A.
Visionlab
Viviendas Edival

A todos ellos nuestro más sincero agradecimiento.

