

MEMORIA DE ACTIVIDADES

FUNDACIÓN MARIO LOSANTOS DEL CAMPO

— 2017 —



ÍNDICE



3

**Carta de la
Presidenta**

4

Presentación

5

**Estructura
organizativa**

6

**Balance
de actividades**

8

Psicología de duelo

11

Investigación

13

**Cooperación
al Desarrollo**

23

**Educación integral
y Sensibilización**

25

**Datos
económicos**

31

Financiación



CARTA DE LA PRESIDENTA

Queridos amigos de la Fundación:

Un año más, contacto con vosotros para transmitir mis impresiones durante este período.

Fieles a nuestro compromiso en la consecución de un mundo mejor, continuamos trabajando en la promoción de la salud y de la educación. Tenemos el firme convencimiento de que estos dos pilares son la base para lograr una transformación profunda de la sociedad.

Promovemos el desarrollo de valores entre niños y jóvenes cultivando y protegiendo así a la infancia y a la juventud. La construcción de un nuevo mundo necesita ladrillos hechos de compasión, solidaridad y bondad. Lo que sembramos en los niños y jóvenes de hoy, crecerá en los adultos del mañana. De este empeño surge una nueva área de trabajo “Educación integral y sensibilización”, que se desarrolla en España a través de acciones concretas, que persiguen estos objetivos.

En esta misma línea, aunque en un escenario diferente, en 2017 empezamos a colaborar con Afrilab, un laboratorio que trabaja desarrollando nuevas estrategias de intervención en las enfermedades prevalentes en África Central y formando a

nuevos investigadores africanos que en un futuro puedan continuar esta labor. Nuestro apoyo se articula en colaboración con la Fundación Nama. Por primera vez, un laboratorio de expertos con las más avanzadas tecnologías pone su foco en las enfermedades endémicas de esta zona, impulsando la creación de un equipo de investigación local que dé continuidad a esta iniciativa.

En relación al resto de nuestros proyectos, todos continúan siendo semillas de crecimiento. Podéis encontrar más información dentro de nuestra memoria.

Como en años anteriores, en 2017 la Fundación ha vuelto a liderar el ranking de las fundaciones familiares españolas más transparentes, logrando el primer puesto entre las 26 entidades analizadas. Este reconocimiento reafirma nuestro compromiso con la buena gestión y la confianza que depositáis en nosotros. A todos, mi agradecimiento.

Quiero también felicitar al Patronato y a todo el equipo humano de FMLC por su esfuerzo y dedicación.

Muchas gracias,

Irene Ucha Madorrán



PRESENTACIÓN

La Fundación Mario Losantos del Campo (FMLC) nació en 1999 con el objetivo de promover el desarrollo integral del ser humano mediante acciones centradas en la Salud y la Educación. A través de estos dos ámbitos imprescindibles para el avance de cualquier sociedad, buscamos generar cambios profundos que ayuden a construir un mundo mejor y más justo.

Durante casi dos décadas nuestra entidad ha desarrollado decenas de proyectos en España, África y Sudamérica. Actualmente divide sus proyectos en cuatro áreas de trabajo: **Psicología de Duelo**, a través de la cual proporcionamos formación y atención terapéutica a los dolientes; **Investigación**, mediante la que fomentamos el desarrollo científico en el área de la Oncología y las enfermedades neurodegenerativas; **Cooperación al Desarrollo**, donde contribuimos a mejorar las condiciones de vida de las comunidades más pobres de Kenia, Malawi y Bolivia; y por último, **Educación integral y Sensibilización**, nuestra

área más reciente, que busca promover la formación de niños y jóvenes, centrándose no sólo en los conocimientos, sino también en los valores.

La labor de nuestra entidad viene acompañada por el compromiso de sus integrantes con la calidad y la buena gestión. Prueba de ello es que FMLC lleva tres años liderando el ranking de las fundaciones españolas más transparentes, que elabora anualmente la Fundación Compromiso y Transparencia para evaluar la confianza y buen gobierno de las 113 entidades más relevantes del país.

ESTRUCTURA ORGANIZATIVA

PATRONATO

Compuesto por miembros de la familia Losantos Ucha y personas de su círculo más cercano, el Patronato se encarga del gobierno y la representación de FMLC, vela por el cumplimiento de los fines de la entidad y administra los bienes y derechos que integran su patrimonio.

PRESIDENTA

Dña. Irene Ucha Madorrán

VICEPRESIDENTA

Dña. Sara Losantos Ucha

VOCALES

Dña. Eva Losantos Ucha

Dña. Irene Losantos Ucha

D. Mario Losantos Ucha

Dña. Catalina Márquez Zamarrón

D. Armando Prallong Palacio

D. José M^º Riesgo de Pablo

SECRETARIO

D. Óscar Merino Frías

VICESECRETARIA NO PATRONA

Dña. Ana Alcocer Muñoz

EQUIPO EJECUTIVO

GERENCIA

Dña. Ana Alcocer Muñoz

PSICOLOGÍA DE DUELO

Dña. Sara Losantos Ucha

Dña. Patricia Díaz Seoane

Dña. Pilar Pastor Salarrullana

COMUNICACIÓN

Dña. Eva Díaz Riobello

SECRETARÍA

Dña. Esther Robledo Gómez

A este equipo se une un panel de expertos independientes (psicólogos, catedráticos, científicos) que en ocasiones puntuales dan apoyo a las diferentes áreas de trabajo de FMLC.

BALANCE DE ACTIVIDADES



RESUMEN DE ACTIVIDADES

PSICOLOGÍA DE DUELO

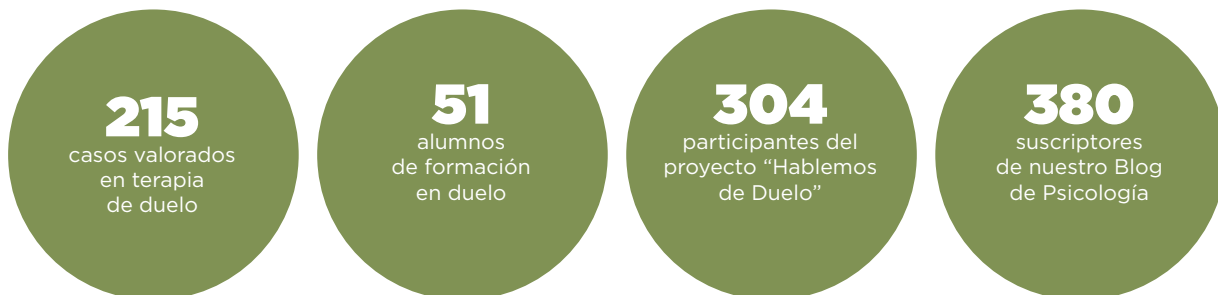

INVESTIGACIÓN

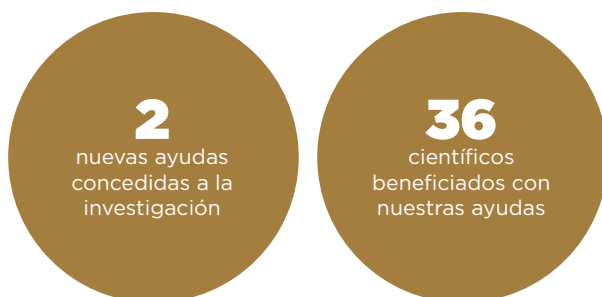

COOPERACIÓN AL DESARROLLO

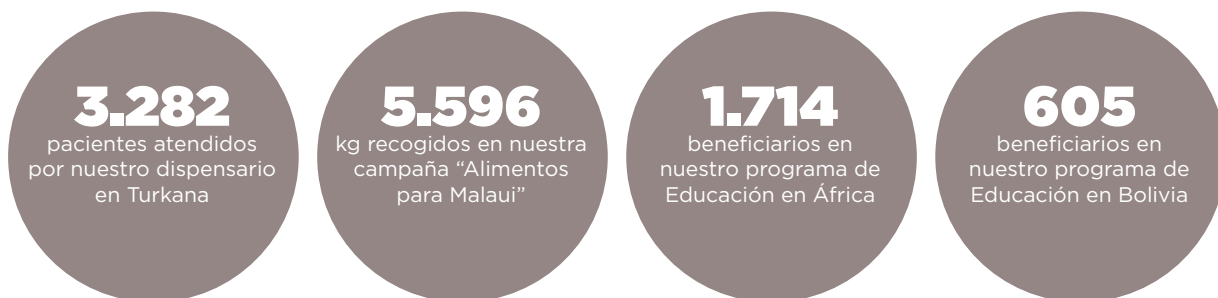

EDUCACIÓN INTEGRAL Y SENSIBILIZACIÓN





PSICOLOGÍA DE DUELO



PSICOLOGÍA DE DUELO

Más del 40% de nuestros pacientes de terapia de duelo acuden por recomendación de profesionales de Atención Primaria

El duelo es el proceso natural y necesario de adaptación que sigue a la muerte de un ser querido. A lo largo de nuestra vida, antes o después todos pasamos por este proceso y, si bien el ser humano está preparado para superarlo de forma natural, lo cierto es que en ocasiones el duelo puede bloquearse debido a factores diversos.

A través de esta área trabajamos para ofrecer atención terapéutica a las personas que atraviesan un duelo complicado, así como para sensibilizar a la sociedad y formar a los profesionales de diferentes ámbitos con el fin de que puedan prestar a los dolientes una ayuda adecuada en cada nivel de intervención de este proceso.

Psicoterapia de duelo

Este servicio ofrece asistencia psicológica gratuita a personas que han sufrido la pérdida de un ser querido y no consiguen superar su dolor sin ayuda. Nuestras terapias alcanzan unos resultados muy positivos que se han traducido en una demanda que crece año a año. Estas son las cifras de 2017:

215

casos valorados por nuestro equipo de psicólogas

150

pacientes atendidos en terapia individual y grupal

+ 16,4%

aumento de la demanda del servicio con respecto a 2016



Formación sobre duelo

Con el fin de formar a los profesionales de diferentes ámbitos en la adecuada atención de los dolientes, desde nuestra entidad desarrollamos diversas actividades formativas: conferencias, publicaciones en torno a este proceso y nuestro **Curso on-line de Intervención en Duelo**, que ofrece herramientas para atender este proceso a profesionales de España y Latinoamérica.

Con la colaboración de la empresa Parcesa, Parques de la Paz, también desarrollamos el proyecto de sensibilización **“Hablemos de duelo”**, a través del cual impartimos charlas en centros educativos de la Comunidad de Madrid para sensibilizar a padres y docentes sobre la atención del duelo en menores.

111

alumnos
de formación
en duelo

380

suscriptores
de nuestro Blog
de Psicología

304

participantes
en el proyecto
“Hablemos de
Duelo”



INVESTIGACIÓN



INVESTIGACIÓN

El compromiso de FMLC con la salud también se traduce en favorecer el desarrollo científico, proporcionando ayuda financiera a entidades e investigadores que desarrollan su labor en el ámbito de la Oncología y las enfermedades neurodegenerativas.

Una de estas entidades es el Centro de Investigación Médica Aplicada (CIMA) de la Universidad de Navarra, con el que colaboramos desde hace más de una década apoyando la labor científica que lidera el **Dr. Jesús Prieto Valtueña**. En 2017 hemos vuelto a financiar una parte de los costes de personal de su equipo de investigación que, además, a lo largo de este año ha sido noticia tras descubrir una nueva alteración genética que afecta al buen funcionamiento del hígado y que puede resultar clave para prevenir el cáncer hepático.

Entre las novedades de esta área hay que destacar un innovador proyecto que ha puesto en marcha la Fundación Navarra para la Asistencia Médica en África (Fundación NAMA) y en el que

participamos financiando una parte de los costes de personal y materiales: se trata del **Afrilab**, un laboratorio cuyo objetivo es desarrollar nuevas líneas de investigación relacionadas con enfermedades endémicas en África Central, como la malaria, la hepatitis B y la drepanocitosis.

Desde el Afrilab se trabajará para diseñar nuevos enfoques terapéuticos que contribuyan a reducir el impacto de las infecciones endémicas provocadas por estas enfermedades, las cuales constituyen uno de los principales factores que frenan el desarrollo de este continente. Además, se formará a investigadores africanos invitados en las técnicas científicas más punteras.

2

ayudas anuales
concedidas al CIMA
de la Universidad de
Navarra

36

científicos
beneficiados desde
el inicio del
programa



COOPERACIÓN AL DESARROLLO

COOPERACIÓN AL DESARROLLO

Desde esta área trabajamos para mejorar las condiciones de vida en regiones muy deprimidas del planeta. Combatimos los efectos de la pobreza y la inestabilidad promoviendo la creación de infraestructuras que garanticen el acceso básico a la salud y la educación de las comunidades más pobres de Kenia, Bolivia y Malawi.

KENIA [Región de Turkana]

Aunque el paisaje desértico de este distrito de Kenia siempre ha contrastado con la vegetación selvática que caracteriza el sur del país, en los últimos años el cambio climático ha hecho estragos en la región de Turkana. La estación de lluvias, que antiguamente abastecía a la población de agua suficiente para todo el año, ahora es cada vez más corta, lo que ha provocado cambios profundos en el estilo de vida tradicional de las tribus nilo-hamíticas que habitan esta zona.

A través de los proyectos de cooperación que desarrollamos en colaboración con la Comunidad Misionera de San Pablo Apóstol, trabajamos para ofrecer a sus habitantes atención médica básica y educación desde la primera infancia. Además, promovemos el crecimiento del tejido económico local fomentando actividades económicas alternativas, como la agricultura y la pesca, que faciliten la adaptación de las tribus locales a los cambios sociales y culturales que trae consigo este nuevo siglo.





Programa de Salud

Dispensario médico de Todonyang

Durante el año pasado nuestro dispensario médico atendió a un total de 3.282 pacientes, de los cuales más de la mitad, un 64%, fueron niños menores de cinco años. La actividad de la clínica móvil también fue intensa durante 2017: en total realizó 144 desplazamientos a las comunidades de Nayenakabaran, Kapedor y Kare-Edome para

proporcionar atención sanitaria a la población. Finalmente, a través del programa de salud del dispensario se coordinaron dos intensas campañas entre la población: una informativa para prevenir el cólera, y otra destinada a niños de entre 0 y 5 años, que recibieron la vacuna contra la polio.

3.282

pacientes atendidos
por nuestro
dispensario

930

niños menores
de 5 años
curados

144

desplazamientos
de la clínica
móvil

10

traslados
urgentes a
hospitales

VEHÍCULOS QUE SALVAN VIDAS

En 2017 la misión de Todonyang adquirió un nuevo jeep que eleva a tres su flota de automóviles. Su finalidad es reforzar el servicio de clínica móvil y el transporte a hospitales de los enfermos de las tribus Turkana y Dassanech, que se han visto directamente afectadas por los continuos conflictos armados en la región. El año pasado nuestra clínica móvil tuvo que trasladar a un total de siete pacientes a los hospitales de Lodwar y Eldoret, especialmente mujeres, ancianos y niños que, de no haber podido contar con este rápido desplazamiento, habrían visto enormemente agravada su salud.



Programa de Educación

Centro Emmanuel de Educación para el Desarrollo

Se cumplen ya seis años desde que abrimos las puertas de esta escuela para proporcionar atención nutricional y acceso a la educación a la población infantil de Turkana, y desde entonces su evolución no ha podido ser mejor.

Actualmente **acoge a 80 niños y niñas procedentes del asentamiento de Kapedor y alrededores**, que se agrupan en dos aulas a cargo de sendos profesores y reciben formación basada en el currículo oficial del sistema educativo ke-

niano, que incluye matemáticas, lectura, escritura y clases de inglés.

En 2017 los responsables de la escuela se han centrado en promover la mejora de la calidad académica, a través de la adquisición de nuevos libros de texto para los alumnos y el traslado de una parte del equipo de profesores a Kokuselei durante las vacaciones escolares, para asistir a un curso formativo sobre el método Montessori.

NIÑOS QUE CRECEN CON LOS ÁRBOLES

Una parte de las horas lectivas del centro Emmanuel se destinan al programa de agricultura, gracias al cual la escuela ya cuenta con dos huertas donde se cultivan frutas y hortalizas para mejorar la dieta de los alumnos. Este año hemos plantado diez nuevos bananeros y los niños de la escuela son los responsables de sus cuidados. Divididos en equipos de cuatro, a cada grupo se le asigna un árbol concreto y así los estudiantes se involucran desde el principio en su conservación. Los mayores enseñan a los pequeños y juntos aprenden nociones básicas de agricultura que, más adelante, los convierten en pequeños embajadores en sus comunidades, animando a sus familias a plantar en las aldeas más árboles que ayudan a reverdecer el entorno.

Becas de formación para agentes de desarrollo

Gracias a este proyecto actualmente financiamos los estudios universitarios de jóvenes africanos sin recursos que cuentan con un buen expediente académico, con el objetivo de ayudarles a aprender una profesión y, así, puedan contribuir al desarrollo de sus países en el futuro.

Actualmente son seis los jóvenes universitarios que se benefician de estas becas.



Jonah Lupiya

Kasungulire (Malawi)

Gracias a nuestras becas se ha licenciado en Desarrollo Rural y ahora estudia Filosofía en el ICI College de Balaka, en la especialidad de Teología.



Patrick Minga

**Aldea en la frontera
entre Malawi y Tanzania.**

Estudia a tiempo parcial Gestión y Desarrollo rural en la Share World Open University con muy buenas notas.



Cosmus Onyango

Hombay (Kenia)

Es licenciado en Económicas y Sociología por la Universidad Kenyatta. Desde 2016 estudia Filosofía a media jornada en la Universidad de Nairobi.



Innocent Phiri

Namitete (Malawi)

Estudia Ingeniería biomédica en la Universidad de Malawi y en 2017 completó sus estudios con un periodo de prácticas en el Hospital Central Kamuzu de Lilongwe.



Julio Phiri

Phawke (Malawi)

Gracias a nuestro apoyo se licenció en Gestión y Desarrollo rural por la Share World Open University y ahora estudia Filosofía en el ICI College de Balaka.



Steven Ziba

Zimba (Malawi)

En 2016 le concedimos una beca para estudiar Gestión y Desarrollo rural en la Universidad Share World, carrera que actualmente compagina con su trabajo en la misión de Benga.

BOLIVIA

Barrio de El Tejar, La Paz

Desde hace más de una década trabajamos junto a la Fundación Proinfancia El Salvador para mejorar las condiciones de vida de la población infantil de El Tejar, en Bolivia, un barrio marginal habitado por familias de clase baja -obreros, artesanos, vendedores ambulantes- que viven al día con muy pocos ingresos.

La pobreza es el caldo de cultivo de donde surgen los problemas más graves del barrio, como el alcoholismo, la delincuencia y la desestructuración familiar. En este contexto, nuestros esfuerzos se orientan a proporcionar oportunidades educativas a los niños y adolescentes, el colectivo más vulnerable, para ayudarles a abrirse camino hacia un futuro mejor.





Programa de Educación

Centro de Educación Infantil El Salvador

Nuestro centro infantil ofrece a las familias humildes de La Paz un espacio seguro en el que sus hijos pequeños reciben atención educativa, médica y nutricional. Actualmente la escuela acoge a un total de 121 niños en situación de riesgo: hijos de familias jóvenes con ingresos por debajo del salario mínimo, familias monoparentales, o bien niños con situaciones de violencia en el ámbito familiar. Esta cifra incluye a 12 pequeños que padecen algún tipo de discapacidad física o psíquica, para quienes se reserva un 10% de las plazas.

Durante 2017 la implicación de los padres de los alumnos en la buena marcha del centro ha alcanzado un nivel excepcional, ya que han creado su propia

asociación (AMPA), que se reúne cada dos meses para organizar actividades educativas y extraescolares como la “Feria a la inversa”, una conferencia para informar y sensibilizar a las familias sobre los diferentes tipos de discapacidad que existen, o la “Semana de la Integración”, para fomentar la socialización y las actividades compartidas entre los alumnos regulares y los que tienen necesidades especiales.

Durante el curso, el colectivo de padres también organizó varias ferias benéficas con rifas y ventas de comida para recaudar fondos destinados al mantenimiento del centro infantil, los cuales se invirtieron en adquirir una fotocopiadora nueva y varios electrodomésticos para la cocina.

121
niños sin
recursos recibieron
educación
integral

12
menores con
discapacidad
recibieron educación
especializada

JHOSELIN Y SU FAMILIA: UNA HISTORIA CON FINAL FELIZ

Jhoselin tiene síndrome de Down y vive con su familia en La Paz. El diagnóstico de su trastorno supuso un duro golpe para sus padres y, especialmente, para su hermana mayor. Desde nuestro centro infantil hemos estado ofreciendo acompañamiento y apoyo psicológico a la familia de la pequeña con muy buenos resultados: en 2017, Jhoselin ha experimentado una mejora tan notable que ha podido trasladarse de la sala de educación especial a un aula regular donde se encuentra integrada con los demás niños.



MALAUÍ

Campaña “Alimentos para Malauí”

Esta exitosa campaña que pusimos en marcha en 2013 con el objetivo de combatir la malnutrición infantil y la hambruna en Malauí ha cumplido ya siete ediciones. En 2017 la respuesta de los ciudadanos fue de nuevo abrumadora y en apenas dos días logramos recoger un total de 5.596 kg de productos no perecederos: una gran cantidad de leche en polvo, pasta, legumbres, aceite y conservas de carne o pescado-, pero también algunos alimentos que son casi imposibles de conseguir en Malauí, como las galletas o el azúcar.

Estas casi seis toneladas de comida han permitido enriquecer durante nueve meses la dieta de 200 niños que asisten a los centros materno-infantiles coordinados por la MCSPA en las comunidades de Benga, Mlambe y Chikowa. También se recogió una cantidad considerable de papilla, cereales deshidratados y leche en polvo, que se destinará a 57 familias con hijos lactantes. Por último, una parte de los alimentos se distribuirá a través del programa de asistencia de la parroquia de Benga, que asiste a 90 ancianos en situación vulnerable.

5,5
toneladas
de alimentos
recogidas

200
niños han
recibido una dieta
equilibrada

57
familias con
hijos lactantes
atendidas

90
ancianos
sin recursos
asistidos



Escuela Saint Mary

En 2017 comenzamos a apoyar el mantenimiento de este centro educativo que acoge a 103 niños y niñas divididos en varios cursos, que abarcan desde Educación infantil hasta tercer curso de Primaria. Allí aprenden lectura, escritura y nociones básicas de matemáticas. También reciben clases prácticas de informática, cultivo y, lo más impor-

tante: inglés, un idioma que resulta crucial para que más adelante los pequeños puedan continuar los estudios de Secundaria. También reciben varias comidas al día a base de gachas, huevos y productos ricos en vitaminas y proteínas, procedentes de la campaña “Alimentos para Malawi”.

103

niños y niñas
recibieron educación
y alimento diario

2

nuevas aulas
equipadas

1

nueva sala
de profesores
habilitada

AGUDIZANDO EL INGENIO

No es fácil aprender informática en Malawi. Pocas familias, por no decir ninguna, pueden permitirse comprar un ordenador y a esto se suman los frecuentes cortes de electricidad que se producen en la región de Benga, que pueden prolongarse durante más de dieciséis horas. Sin embargo, esto no ha sido impedimento para que nuestros alumnos de Primaria empiecen sus clases. Para ello hemos contratado a un profesor que imparte informática tres horas por semana a grupos de doce estudiantes. ¿Y cómo evitamos los cortes de electricidad? Adquiriendo tres ordenadores portátiles con baterías duraderas que permiten a los niños seguir las clases sin interrupciones.



Mejora de la Educación Secundaria en Benga

Sólo mejorando la educación a todos los niveles se puede lograr un desarrollo real de las comunidades más pobres, por eso el objetivo de este proyecto es elevar el nivel educativo de la población infantil de Benga, ofreciendo a los adolescentes de la zona ayuda económica para que puedan asistir a buenas escuelas de Educación Secundaria.

En 2017 proporcionamos becas a 61 estudiantes que, gracias a nuestro apoyo, pudieron matricularse en buenos colegios locales de las áreas de Benga, Salima y Nkhotakota.

Entre los 61 estudiantes becados este año había 53 chicos y 8 chicas. Aunque hemos tratado de dar prioridad a las alumnas, su reducido número responde a la realidad social de Malawi, donde las familias tienden a favorecer a sus hijos varones a la hora de inscribirlos a la escuela Primaria. Más adelante, esa desventaja inicial suele provocar que, al alcanzar la adolescencia, muchas niñas elijan abandonar los estudios y casarse prematuramente. A través de la labor que realizamos en la escuela Saint Mary -donde el número de alumnos y alumnas está bastante equiparado-, esperamos poder ir acabando poco a poco con esta desigualdad.

EL FUTURO DE UN PAÍS

Yamikani, un joven de 19 años del pueblo de Bwantha, en el distrito de Lilongwe, tuvo que abandonar el colegio durante un semestre entero porque no podía permitirse pagar la matrícula escolar. Su rendimiento era tan excepcional que había sido seleccionado por la escuela secundaria de los Jesuitas de Loyola, uno de los mejores centros de educación secundaria de Malawi. Cuando los misioneros de Benga conocieron su caso, decidieron proporcionarle una beca. Ese mismo semestre Yamikani demostró su brillantez, situándose entre los diez mejores estudiantes de su clase. Casos como el suyo nos demuestran que todos los recursos que destinamos a promover la educación de los jóvenes están bien invertidos, ya que con ellos estamos construyendo el futuro de un país entero.



EDUCACIÓN INTEGRAL Y SENSIBILIZACIÓN

EDUCACIÓN INTEGRAL Y SENSIBILIZACIÓN

En 2017 inauguramos esta nueva área de trabajo con la que buscamos promover el crecimiento humano a través de una formación integral que no sólo proporcione conocimientos a los niños y jóvenes, sino que también contribuya a fortalecer su personalidad en valores como la responsabilidad, la ética, la participación, la creatividad y la solidaridad.

En este contexto se enmarca la colaboración que mantenemos desde hace años con el **Hogar Peiletier de León**, apoyando su proyecto de “Refuerzo extraescolar y actividades de ocio”, a través del cual ofrecen apoyo educativo a menores que, debido a sus complejas circunstancias familiares, se encuentran en situación de vulnerabilidad. En 2017 todos los niños del Hogar pudieron disfrutar de diferentes planes de ocio durante los meses de julio y agosto: campamentos urbanos y rurales, ludoteca de verano, prácticas de escalada, voleibol y salidas a la piscina. Gracias a estas actividades, los menores pudieron desconectar de sus problemas, relacionarse con otros niños de su edad y mejorar su desarrollo físico y cognitivo.

En 2017 convocamos el **Premio FMLC al Mejor Cortometraje Social**, un certamen creado para concienciar a la sociedad sobre las situaciones que vulneran la libertad, la dignidad y el respeto a las personas, y que tuvo como tema la lucha

contra el acoso escolar. El jurado del certamen estuvo formado por los cineastas Fernando Colomo y Daniel Sánchez Arévalo, el realizador Asier Aizpuru y Mario Losantos Ucha, filántropo y patrono de FMLC. El premio tuvo una buena acogida y en él participaron un total de 43 realizadores procedentes de España y del extranjero.

Finalmente, el año pasado firmamos un convenio con la Asociación Española para la Prevención del Acoso Escolar (AEPAE), en virtud del cual **FMLC donó 10.000 euros al programa “Apadrina un colegio”**, una iniciativa que proporciona formación a los centros educativos para facilitar su integración en el Plan Nacional contra el Acoso Escolar que desarrolla la AEPAE. Esta formación incluye actividades de prevención de la violencia dentro del aula, asesoramiento para padres y profesores sobre la detección temprana y abordaje del bullying, y cursos de atención a las víctimas y de reeducación para los acosadores.

43

cortometrajes
recibidos sobre el
acoso escolar

900

estudiantes
sensibilizados sobre
el *bullying*

28

profesores formados
para prevenir la
violencia en las aulas

DATOS ECONÓMICOS



INFORME DE AUDITORIA 2017



INFORME DE AUDITORÍA DE CUENTAS ANUALES EMITIDO POR UN AUDITOR INDEPENDIENTE

Al Patronato de la **FUNDACION MARIO LOSANTOS DEL CAMPO**

Opinión

Hemos auditado las cuentas anuales adjuntas de la Fundación MARIO LOSANTOS DEL CAMPO, que comprenden el balance a 31 de diciembre de 2017, la cuenta de pérdidas y ganancias y la memoria correspondiente al ejercicio terminado en dicha fecha.

En nuestra opinión, las cuentas anuales adjuntas expresan, en todos los aspectos significativos, la imagen fiel del patrimonio y de la situación financiera de la Fundación a 31 de diciembre de 2017, así como de sus resultados correspondientes al ejercicio anual terminado en dicha, de conformidad con el marco normativo de información financiera que resulta de aplicación y, en particular, con los principios y criterios contables contenidos en el mismo.

Fundamento de la opinión

Hemos llevado a cabo nuestra auditoria de conformidad con la normativa reguladora de la actividad de auditoría de cuentas vigente en España. Nuestras responsabilidades de acuerdos con dichas normas se describen más adelante en la sección *Responsabilidad del auditor en relación con la auditoría de cuentas anuales* de nuestro informe.

Somos independientes de la Fundación de conformidad con los requerimientos de ética aplicables a nuestra auditoria de las cuentas anuales en España según lo exigido por la normativa reguladora de la actividad de auditoría de cuentas. En este sentido, no hemos prestado servicios distintos a los de auditoría de cuentas ni han concurrido situaciones o circunstancias que, de acuerdo con lo establecido en la citada normativa reguladora, hayan afectado a la necesaria independencia de modo que se haya visto comprometida.

Consideramos que la evidencia de auditoria que hemos obtenido proporcionada una base suficiente y adecuada para nuestra opinión

Aspectos más relevantes de la auditoria

Los aspectos más relevantes de la auditoria son aquellos que, según nuestro juicio profesional, han sido considerados como los riesgos de incorrección material más significativos en nuestra auditoria de cuentas anuales del periodo actual. Estos riesgos han sido tratados en el contexto de nuestra auditoria de cuentas anuales, y en la formación de nuestra opinión sobre éstas, y no expresamos una opinión por separado sobre esos riesgos.

Abantos Auditores y Asesores, S.L.

Calle Santa Engracia, 151. 28003 Madrid.

Teléfono: 915 340 270. Fax: 915 340 454. Correo electrónico: consulta@abantos.es.

www.abantos.es.

INFORME DE AUDITORIA 2017



Hemos determinado que no existen riesgos más significativos considerados en la auditoría que se deban comunicar en nuestro informe.

Responsabilidad del Patronato en relación con las cuentas anuales

Los miembros del Patronato son los responsables de formular las cuentas anuales adjuntas, de forma que expresen la imagen fiel del patrimonio, de la situación financiera y de los resultados de la Fundación de conformidad con el marco normativo de información financiera aplicable a la entidad en España, y del control interno que consideren necesario para permitir la preparación de cuentas anuales libres de incorrección material, debida a fraude o error.

En la preparación de las cuentas anuales, el Patronato es la responsable de la valoración de la capacidad de la Fundación para continuar como empresa en funcionamiento, revelando, según corresponda, las cuestiones relacionadas con la empresa en funcionamiento y utilizando el principio contable de empresa en funcionamiento excepto si la Patronato tiene intención de liquidar la Fundación o de cesar sus operaciones, o bien no exista otra alternativa realista.

Responsabilidades del auditor en relación con la auditoría de las cuentas anuales

Nuestros objetivos son obtener una seguridad razonable de que las cuentas anuales en su conjunto están libres de incorrección material, debida a fraude o error, y emitir un informe de auditoría que contiene nuestra opinión. Seguridad razonable es un alto grado de seguridad, pero no garantiza que una auditoría realizada de conformidad con la normativa reguladora de la actividad de auditoría de cuentas vigente en España siempre detecte una incorrección material cuando existe. Las incorrecciones pueden deberse a fraude o error y se consideran materiales si, individualmente o de forma agregada, puede preverse razonablemente que influyan en las decisiones económicas que los usuarios toman basándose en las cuentas anuales.

En el anexo a este informe se incluye una descripción más detallada de nuestras responsabilidades en relación con la auditoría de las cuentas anuales. Esta descripción, que se encuentra a continuación, es parte integrante de nuestro informe de auditoría.

ABANTOS AUDITORES Y ASESORES, S.L.
(Inscrita en el ROAC con el número S1545)

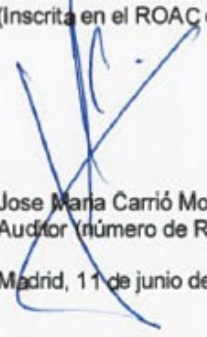
Jose Maria Carrió Montiel
Auditor (número de ROAC 2288)

Madrid, 11 de junio de 2018



BALANCE DE SITUACIÓN

Activo

Nº DE CUENTAS	AGRUPACIÓN	EJERCICIO 2017	EJERCICIO 2016
	A) ACTIVO NO CORRIENTE	1.379,26	4,00
20, (280), (2830), (290)	I. Inmovilizado intangible	4,00	4,00
21, (281), (2831), (291), 23	III. Inmovilizado material	550,82	0,00
2505, 2515, 2525, (2595), 260, 261, 262, 263, 264, 265, 268, (269), 27, (2935), (2945), (2955), (296), (297), (298)	VI. Inversiones financieras a largo plazo	824,44	0,00
	B) ACTIVO CORRIENTE	98.834,31	107.345,40
57	VII. Efectivo y otros activos líquidos equivalentes	98.834,31	107.345,40
	TOTAL ACTIVO (A + B)	100.213,57	107.349,40

Patrimonio neto y pasivo

Nº DE CUENTAS	AGRUPACIÓN	EJERCICIO 2017	EJERCICIO 2016
	A) PATRIMONIO NETO	73.753,05	84.220,24
	A-1) Fondos propios	73.753,05	84.220,24
	I. Dotación fundacional	74.798,42	74.798,42
100	1. Dotación fundacional	74.798,42	74.798,42
11	II. Reservas	9.421,82	31.232,41
129	IV. Excedente del ejercicio	-10.467,19	-21.810,59
	C) PASIVO CORRIENTE	26.460,52	23.129,16
	V. Acreedores comerciales y otras cuentas a pagar	26.460,52	23.129,16
410, 411, 419, 438, 465, 475, 476, 477	2. Otros acreedores	26.460,52	23.129,16
	TOTAL PATRIMONIO NETO Y PASIVO (A+B+C)	100.213,57	107.349,40

Cuenta de resultados

Nº DE CUENTAS	AGRUPACIÓN	EJERCICIO 2017	EJERCICIO 2016
	1 Ingresos de la actividad propia	631.839,32	745.532,07
721	(b) Aportaciones de usuarios	3.670,00	7.500,00
722, 723	(c) Ingresos de promociones, patrocinadores y colaboraciones	7.500,00	7.500,00
740, 747, 748	(d) Subvenciones, donaciones y legados imputados al excedente del ejercicio	620.669,32	730.532,07
	3 Gastos por ayudas y otros	-390.408,82	-489.523,47
(650)	(a) Ayudas monetarias	-388.801,13	-483.953,41
(651)	(b) Ayudas no monetarias	-1.607,69	-5.570,06
(64)	8 Gastos de personal	-208.424,34	-204.807,99
(62), (631), (634), 636, 639, (655), (694), (695), 794, 7954, (656), (659)	9 Otros gastos de la actividad	-43.428,91	-73.842,45
(68)	10 Amortización del inmovilizado	-44,44	0,00
(678), 778	13 ** Otros resultados	0,00	831,25
	(A.1) EXCEDENTE DE LA ACTIVIDAD (1+2+3+4+5+6+7+8+9+10+11+12+13+13**)	-10.467,19	-21.810,59
	A.3) EXCEDENTE ANTES DE IMPUESTOS (A.1+A.2)	-10.467,19	-21.810,59
	(A.4) VARIACIÓN DE PATRIMONIO NETO RECONOCIDA EN EL EXCEDENTE DEL EJERCICIO (A.3+20)	-10.467,19	-21.810,59
	(I) RESULTADO TOTAL. VARIACIÓN DEL PATRIMONIO NETO EN EL EJERCICIO (A.4+D+E+F+G+H)	-10.467,19	-21.810,59

Gastos 2017

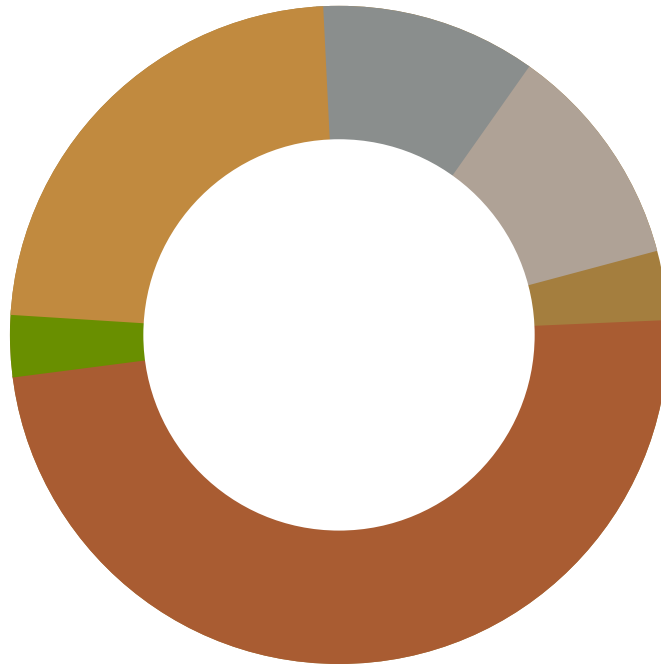

● Cooperación al desarrollo 44%

● Servicios generales 27%

● Fomento de la investigación 12%

● Psicología de duelo 11%

● Otras Actividades 3%

● Educación integral y sensibilización 3%

Ingresos 2017

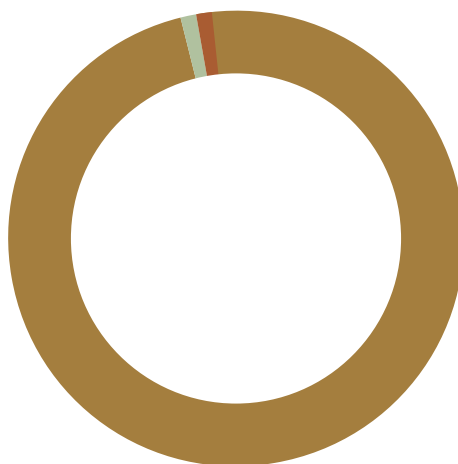

● Donativos 98%

● Colaboraciones 1%

● Actividad Propia 1%

FINANCIACIÓN

SCIENCE 25/4/2012
of body parts

my gross for sm
my gross for sm

book 25/4/2012

SCIENCE 11/10/2012

light

lighter heavier

and stone book

Do the following sums

$$1+1=2$$

$$1+2=3$$

$$2+2=4$$

$$2+3=5$$

$$3+3=6$$

$$2+4=6$$

$$1+2=3$$

$$1+3=4$$

$$2+3=5$$

$$1+3=4$$

$$1+2=3$$

$$1+3=4$$

10/10 v. book
25/4/2012

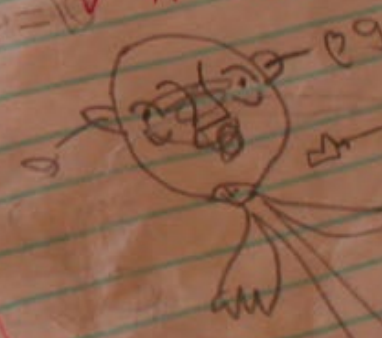

FINANCIACIÓN

La empresa **Maori European Holding**, propiedad de la familia Losantos Ucha, financia el 97% del presupuesto anual de la Fundación Mario Losantos del Campo.

Además, contamos con el apoyo de otros donantes que respaldan económicamente los proyectos sociales que mantiene nuestra entidad, de forma puntual a través de donaciones periódicas. Durante el año 2017, han colaborado con nosotros las siguientes empresas:

AM LOCALES PROPERTY
FUNDACIÓN PADRE ARRUPE
MONLUX S.A.
PARCESA, PARQUES DE LA PAZ, S.A.

Queremos concluir esta memoria expresando desde estas líneas nuestro más sincero agradecimiento a todas las personas que contribuíis a que nuestros proyectos sociales se hagan realidad. Esperamos que nos sigáis acompañando en este viaje.





Avda. de España, 17 2ª planta - Local 2
C.E. Dolce Vita - Gran Manzana
28100 Alcobendas Madrid
T. 91 229 10 80

www.fundacionmlc.org