

Fundación

Mario
Losantos
del
Campo

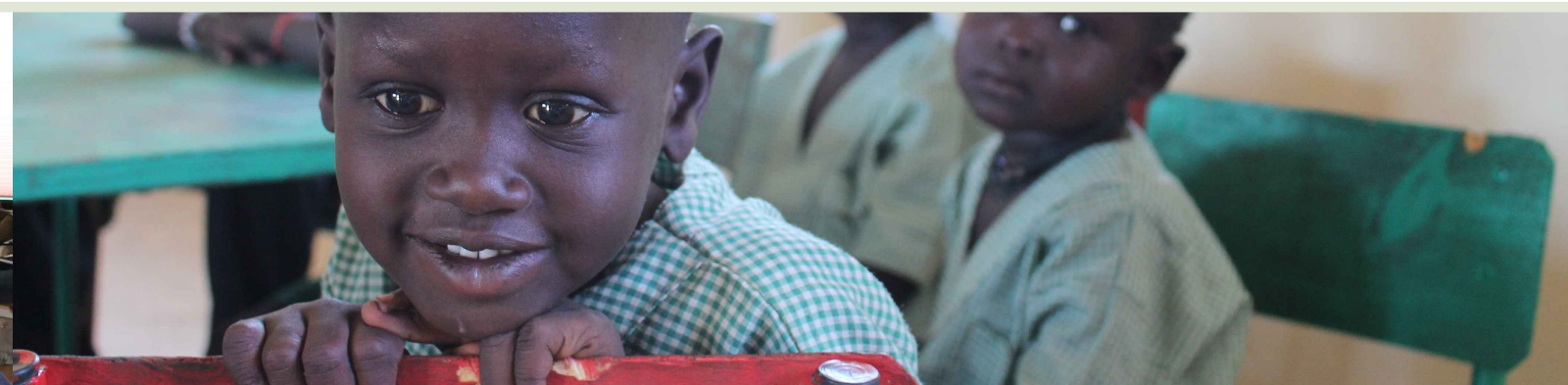

memoria de actividades 2012

Avda. de España, 17 2ª planta - Local 4
C.E. La Gran Manzana
28100 Alcobendas MADRID
T. 91 229 10 80 F. 91 229 10 79
www.fundacionmlc.org

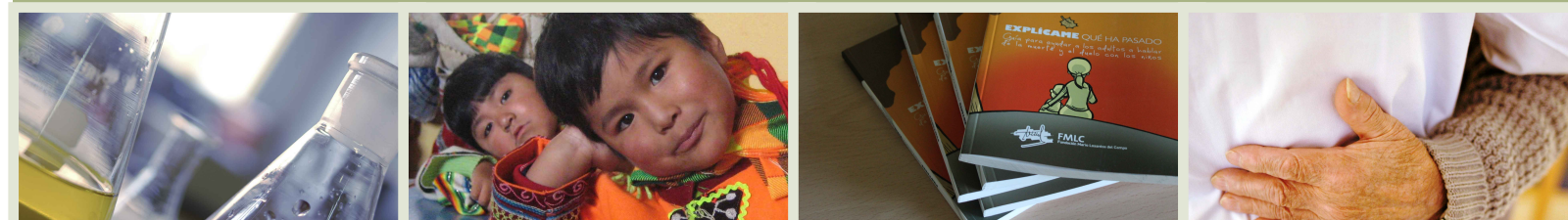

memoria
de actividades 2012

www.fundacionmlc.org



Índice

Carta de la Presidenta	3
¿Quiénes somos?	5
Presentación	7
Objetivos y áreas de trabajo	9
Estructura organizativa	11
Balance de actividades	13
Asistencia al profesional socio-sanitario	15
Psicología de duelo	16
Investigación	18
Cooperación al Desarrollo	21
Otras actividades	38
Datos económicos	39
Comunicación	45
Financiación	49

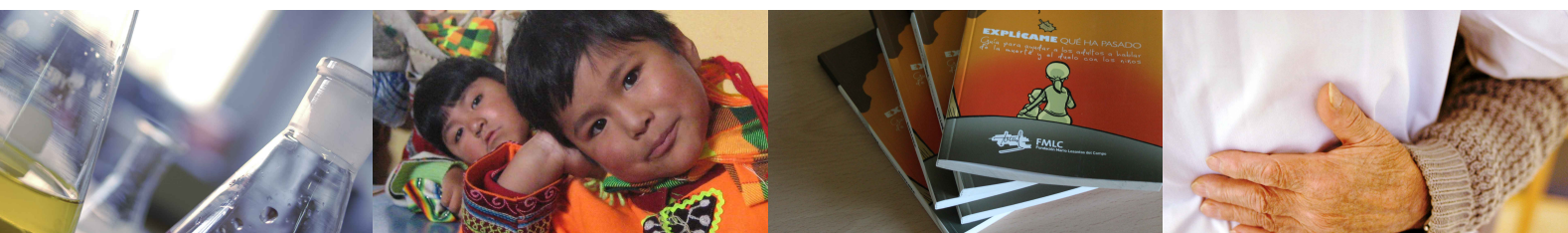

Carta de la presidenta

A la hora de hacer balance de este intenso año 2012, me viene a la memoria una antigua cita del escritor Aldous Huxley: "Existe al menos un rincón del universo que con toda seguridad puedes mejorar, y eres tú mismo".

Cuando somos jóvenes, todos soñamos con cambiar el mundo, pero no es hasta que adquirimos algo de experiencia y madurez, cuando nos damos cuenta de que para hacer de éste un lugar mejor no se necesitan grandes gestas, sino pequeños logros diarios que se obtienen a base de esfuerzo y constancia.

Desde nuestra entidad no aspiramos a transformar el mundo, pero sí sabemos que con trabajo y perseverancia, podemos cambiar a mejor la vida de muchas personas. Lo hemos comprobado a lo largo de los doce años que han transcurrido desde que iniciamos nuestra labor solidaria. Y es esta experiencia la que, cada año, nos anima a pararnos a pensar en qué podemos mejorar nosotros y qué iniciativas nuevas podemos emprender, para que nuestra ayuda llegue a más personas.

Entre las novedades puestas en marcha este año destacamos las siguientes:

Nuestra área de **Psicología de duelo** dispone desde octubre de un nuevo servicio de Psicoterapia Infantil, para atender a niños y adolescentes que han perdido a un ser querido y están atravesando un duelo complejo. Este servicio está coordinado por una terapeuta infanto-juvenil, ya que el duelo infantil requiere un abordaje y un tratamiento distinto al de los adultos. De esta manera, respondemos a la creciente demanda de asistencia que hemos detectado en los últimos años por parte de padres y profesores que, a menudo, nos hacían partícipes de sus dudas sobre cómo abordar el duelo con los niños.

Fue esta circunstancia la que previamente nos había animado a publicar, en febrero de 2012, la guía gratuita **Explícame qué ha pasado**. Es un manual que tiene como objetivo ayudar a los adultos a hablar de la muerte con los niños y forma parte de nuestro proyecto *Aprendiendo a vivir, Explicando el morir*. Su publicación ha tenido un gran eco en los medios de comunicación y, a día de hoy, ha superado los 9.000 lectores en su edición digital. Este dato confirma la necesidad que existe en nuestra sociedad de guías que informen y sensibilicen a la población sobre este tema.



Dentro del área de **Asistencia al Profesional Socio-sanitario**, se ha impulsado la actividad formativa impartiendo cursos para prevenir el estrés entre los profesionales de este sector. El elevado índice de participación alcanzado en estas actividades nos anima a seguir trabajando para promover la calidad de la asistencia sanitaria en España.

Otro de los aspectos más destacables de este último año ha sido la visita sobre el terreno que el equipo de la Fundación ha realizado a nuestros proyectos de **Cooperación al Desarrollo** en Kenia, concretamente en la región de Turkana. Allí los representantes de FMLC pudieron constatar el buen funcionamiento del dispensario médico de Todonyang, visitaron nuestras presas de agua potable y fueron testigos de la importante labor sanitaria que se realiza a través de las clínicas móviles, que facilitan asistencia médica a los habitantes de las comunidades más aisladas.

También tuvieron ocasión de ver la recién construida guardería de Kapedor, que funciona como centro de recuperación nutricional, proporcionando educación primaria y alimentación a cerca de un centenar de niños que habitan en ese asentamiento.

En el **Centro Infantil FMLC de Bolivia**, hemos llevado a cabo obras de mejora en sus instalaciones, para poder aumentar el número de alumnos, dada la elevada demanda de plazas por parte de las familias del barrio marginal de El Tejar. Convertido ya en un centro educativo de referencia en La Paz, desde el principio se distinguió por su política de admisión e integración de menores con minusvalías, tanto psíquicas como físicas.

No me olvido de destacar otra novedad que nos ha dejado 2012, y es el cambio de imagen de nuestra página web, que ha sido rediseñada para ofrecer una navegación más fácil y fluida a los usuarios, así como mayores recursos gráficos y multimedia que permitirán conocer mejor los proyectos en los que trabajamos.

Al volver la vista atrás, me alegra contemplar lo mucho que hemos crecido y aprendido en este tiempo. Y ahora toca mirar de nuevo hacia adelante. Gracias por acompañarnos en este maravilloso viaje.

Irene Ucha Madorrán

Quiénes
somos

Presentación

Nacido en Calahorra (La Rioja) en 1938, Mario Losantos del Campo fue un hombre de talento extraordinario. A lo largo de su carrera, supo compaginar el éxito empresarial con el cultivo de las letras y la filantropía. Sin embargo, en su vida fue, ante todo, un soñador. Deseaba construir un mundo mejor y, por esta razón, en su legado transmitió su voluntad de crear una entidad en su nombre que sirviera para ayudar a los demás.

De la mano de su familia, en marzo del año 2000 nació la Fundación Mario Losantos del Campo (FMLC), con el fin primordial de promover el desarrollo del ser humano a través del fomento de la salud y la educación, las dos principales áreas de acción de todos sus proyectos sociales.

FMLC es una entidad clasificada como benéfico-particular de carácter asistencial por Orden Ministerial de fecha 1 de marzo de 2000. Durante sus más de doce años de vida ha desarrollado proyectos sociales en España, África y Sudamérica, una labor que ha sido avalada con el Certificado de Calidad en todas sus áreas de trabajo, concedido por Bureau Veritas.

Actualmente, FMLC desarrolla proyectos sociales tanto en el ámbito nacional como en el internacional, concretamente en Bolivia y Kenia, países donde mantiene diversos programas de salud y educación.

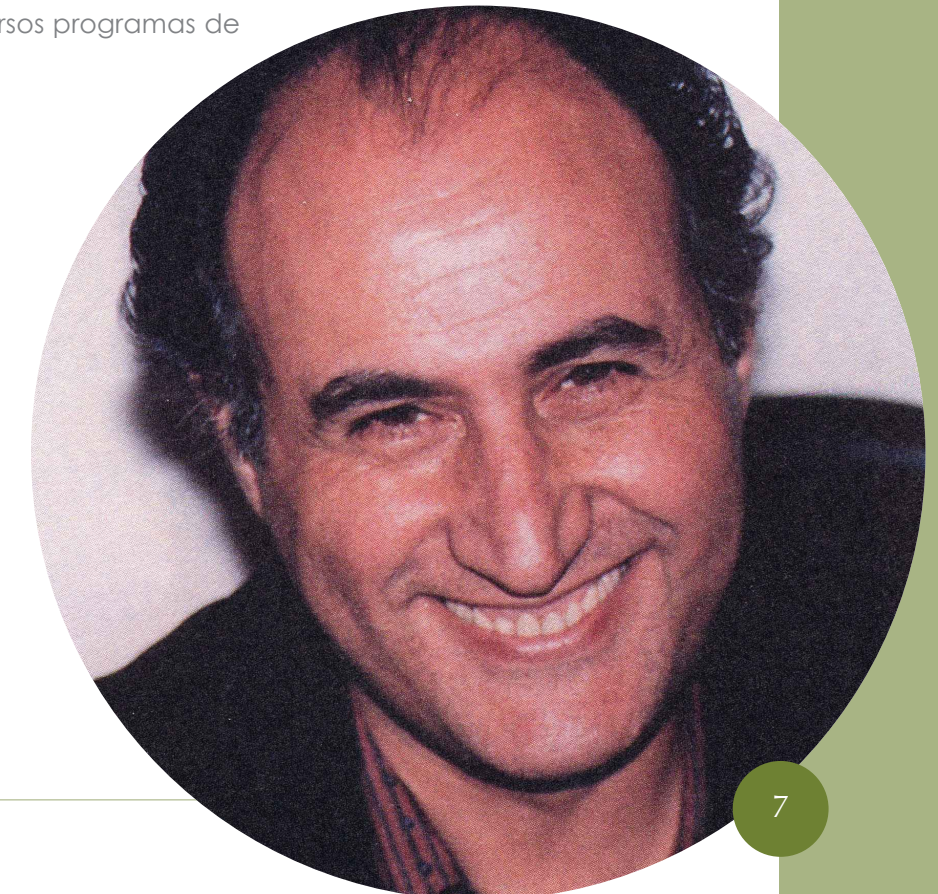

Objetivos y áreas de trabajo

Los proyectos de FMLC se desarrollan en dos ámbitos: la salud y la educación. El centro de cada uno de ellos es el ser humano y su desarrollo integral.

Las actividades que desarrolla nuestra entidad se organizan en torno a cuatro áreas de trabajo.

Asistencia al profesional socio-sanitario

Trabajamos para crear una cultura más humana en el ámbito de la salud, ofreciendo formación y recursos a los profesionales socio-sanitarios, para ayudarles a evitar el desarrollo de síntomas de desgaste profesional.

Psicología de duelo

El estudio del duelo y su tratamiento es el objetivo de esta área de trabajo, desde la cual buscamos profundizar en el conocimiento de este proceso y ayudar a las personas que están atravesando un duelo complicado, mediante diversas actividades y servicios.

Investigación

Ofrecemos apoyo económico para impulsar la labor de jóvenes investigadores españoles, especialmente aquellos que desarrollan sus trabajos científicos en el campo de la Oncología y las enfermedades neurodegenerativas.

Cooperación al Desarrollo

FMLC coordina diversos proyectos de asistencia social en África y América Latina, destinados a mejorar las condiciones de vida, la atención sanitaria y las oportunidades educativas de las comunidades más desfavorecidas en estos países, con una especial atención a la infancia y la juventud.

Estructura organizativa

Patronato

● Presidenta	Dña. Irene Ucha Madorrán
● Vicepresidenta	Dña. Sara Losantos Ucha
● Vocales	Dña. Eva Losantos Ucha Dña. Irene Losantos Ucha D. Mario Losantos Ucha Dña. Catalina Márquez Zamarrón D. José M ^a Riesgo de Pablo
● Secretario	D. Óscar Merino Frías
● Vicesecretaria no patrona	Dña. Ana Alcocer Muñoz

Equipo ejecutivo

● Gerencia	Dña. Ana Alcocer Muñoz
● Psicología de duelo	Dña. Sara Losantos Ucha Dña. Patricia Díaz Seoane Dña. Pilar Pastor Salarrullana
● Prensa y Comunicación	Dña. Eva Díaz Riobello
● Secretaría	Dña. Cristina Ursu

Además, FMLC cuenta con una amplia red de colaboradores y expertos de diferentes áreas (psicólogos, catedráticos, científicos) que, en ocasiones puntuales, ponen su experiencia al servicio de los diversos proyectos de la entidad.



Balancede actividades



Asistencia al profesional socio-sanitario

Durante todo el año, hemos trabajado para potenciar las actividades de esta área, cuyo objetivo es proporcionar formación a los trabajadores del ámbito de la salud, con el fin último de mejorar la calidad de la atención sanitaria en nuestro país.

Para ello, ofrecemos a los profesionales socio-sanitarios herramientas y recursos que les permitan gestionar las situaciones difíciles que surgen en su rutina diaria, de manera que sean capaces de prevenir los síntomas de estrés asistencial.

A lo largo del año 2012 el equipo de psicólogos de FMLC ha impartido varios cursos de formación para estos profesionales. Durante el mes de mayo organizamos una serie de talleres formativos dirigidos a los profesionales del área de Asuntos Sociales del Ayuntamiento de Collado Villalba.

Asimismo, en el mes de noviembre, impartimos en nuestra sede un Curso sobre Control del Estrés, dirigido a profesionales socio-sanitarios.

Este curso obtuvo una gran acogida, poniendo de relieve la necesidad de organizar nuevas ediciones durante el próximo ejercicio.

El programa se dividió en dos sesiones, a lo largo de las cuales los terapeutas de la Fundación formaron a los participantes para aprender a identificar, controlar y manejar los efectos negativos que produce el estrés en el organismo.

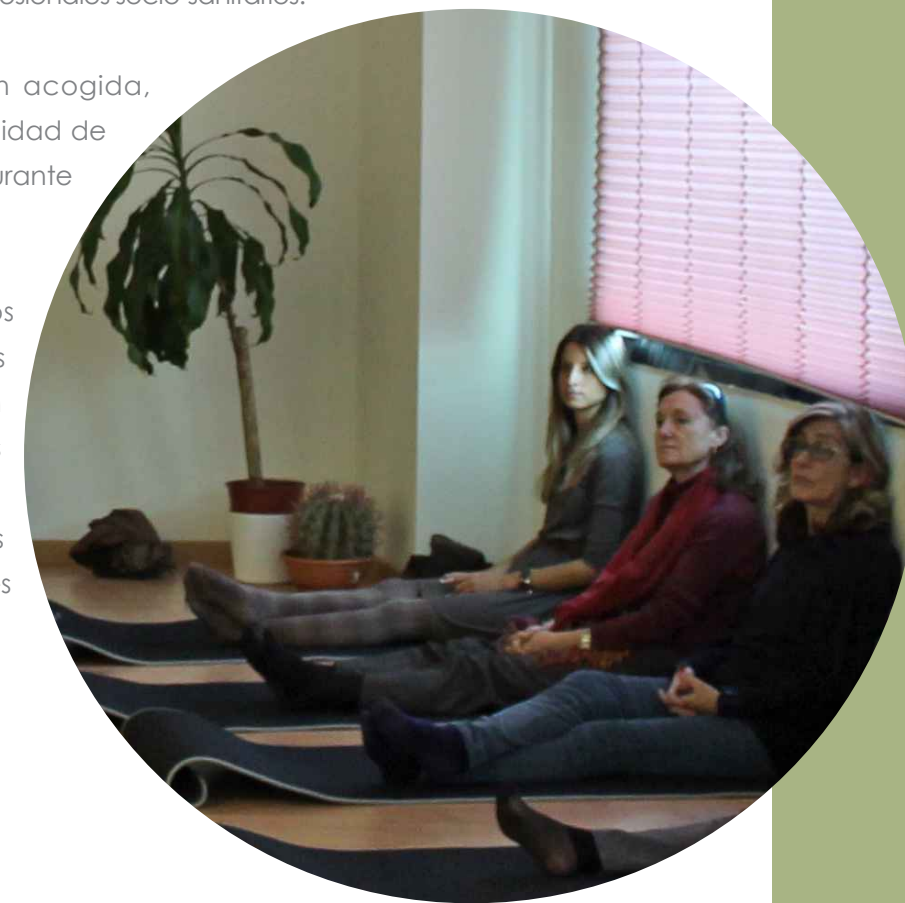

Psicología de duelo

El duelo es el proceso natural que atraviesa el ser humano cuando sufre la pérdida de un ser querido. Es un periodo de adaptación emocional que se prolonga en el tiempo hasta que la persona afectada completa la elaboración de esta pérdida. Por esta razón, cada duelo es diferente y varía según las características de cada individuo.

En la Fundación Mario Losantos del Campo trabajamos para profundizar en el conocimiento de este proceso psicológico y ayudamos a las personas que se encuentran atravesando un duelo complicado, proporcionándoles ayuda terapéutica gratuita.

Entre nuestros objetivos también figura sensibilizar a la sociedad sobre la realidad del duelo y mejorar la información que existe sobre este proceso, a través de diversas actividades.

Psicoterapia de duelo

Ofrecemos atención psicológica gratuita a personas que han sufrido la muerte de un ser querido y están atravesando un duelo complicado. Las sesiones de terapia, que pueden ser individuales o de grupo, son de carácter semanal y tienen una duración aproximada de cinco meses. Todas ellas están dirigidas por psicólogos expertos en duelo.

En 2012 la demanda de este servicio experimentó un aumento notable: el número de valoraciones terapéuticas creció un 3%, mientras que la cifra de pacientes atendidos aumentó en un 15% con respecto al año anterior.

Por otro lado, en octubre también inauguramos un nuevo servicio de Psicoterapia infantil para atender a menores en duelo que necesitan ayuda terapéutica. Para ello, FMLC ha incorporado a una psicóloga infanto-juvenil a su equipo, ya que el duelo de niños y adolescentes requiere un abordaje distinto y más especializado que el de los adultos.

De esta manera, hemos dado respuesta a la creciente demanda de ayuda psicológica para menores que nuestros terapeutas habían detectado en años anteriores. También hemos atendido numerosas consultas de profesores y familias que han acudido a nuestra entidad en busca de asesoramiento para atender correctamente el duelo infantil.

Formación sobre el duelo

Nuestro equipo de psicólogos trabaja para poner su experiencia clínica al servicio de quienes, por su profesión, deben afrontar cada día esta realidad o atender a personas dolientes, y carecen de recursos para abordarlo de manera adecuada. Para ello, FMLC imparte cursos y talleres, a petición de las organizaciones interesadas en conocer la realidad del duelo y su correcto abordaje.

En 2012, nuestro equipo impartió un taller formativo en el Centro de Día APAM de Madrid, para personas adultas con discapacidad física gravemente afectadas. En la sesión, a cargo de las terapeutas Sara Losantos y Pilar Pastor, se capacitó a los profesionales del centro para distinguir los signos normales de los síntomas patológicos del duelo, que alertan de la complicación de este proceso.

Asimismo, ambas expertas colaboraron con la Asociación Menudos Corazones, mediante la coordinación de un grupo de encuentro entre los asistentes de la *II Jornada de Padres en Duelo* que organiza esta entidad, con el fin de dar orientación a las familias en los primeros momentos que se viven tras una pérdida.

Proyecto *Aprendiendo a vivir, Explicando el morir*

Este proyecto, complementario a nuestro servicio de Psicoterapia infantil, nació con el objetivo de fomentar la sensibilización y mejorar la atención a los menores en duelo, ofreciendo formación gratuita sobre este tema a padres, profesores y, en general, adultos que necesitan ayuda para atender a los niños y adolescentes que han perdido a un ser querido. Dicha formación se proporciona a través de charlas impartidas por una psicóloga infanto-juvenil del equipo de FMLC.

Las sesiones son gratuitas y se organizan en centros educativos de la Comunidad de Madrid que lo soliciten con antelación a nuestra entidad. Durante 2012, FMLC ofreció un total de 20 charlas en 16 colegios e instituciones, con un gran éxito de participación. De hecho, en la mayoría de los centros escolares fue necesario impartir dos charlas, una dirigida a profesores, y otra a los padres, dado el interés suscitado por el contenido de las mismas.

Con el fin de aumentar el alcance de esta formación, en 2012 FMLC también editó *Explícame qué ha pasado*, una guía gratuita para ayudar a los adultos a hablar de la muerte y el duelo con los niños. Este manual didáctico, elaborado por psicólogos expertos en duelo infantil, ofrece un completo resumen de las características del duelo a cada edad, así como respuestas sobre su adecuado abordaje y la mejor forma de explicar a los niños un tema confuso como el de la muerte.

Para facilitar su difusión, la guía se editó tanto en formato papel –para ser distribuida durante las charlas escolares– como en formato digital, disponible para su descarga tanto en la página web de FMLC como en otras plataformas. Su publicación tuvo una notable repercusión y prueba de ello son las cifras de lectores on line, que al finalizar el año superaban los 9.000.

Investigación

Desde su creación, FMLC ha mantenido un sólido compromiso con el desarrollo de la Ciencia, proporcionando apoyo financiero a entidades y científicos prometedores que llevan a cabo su labor investigadora en el ámbito de la Oncología y las enfermedades neurodegenerativas.

Actualmente, FMLC colabora económicamente con el Centro de Investigación Médica Aplicada, perteneciente a la Universidad de Navarra, apoyando la labor científica que desarrolla el equipo liderado por el Dr. Jesús Prieto Valtueña.

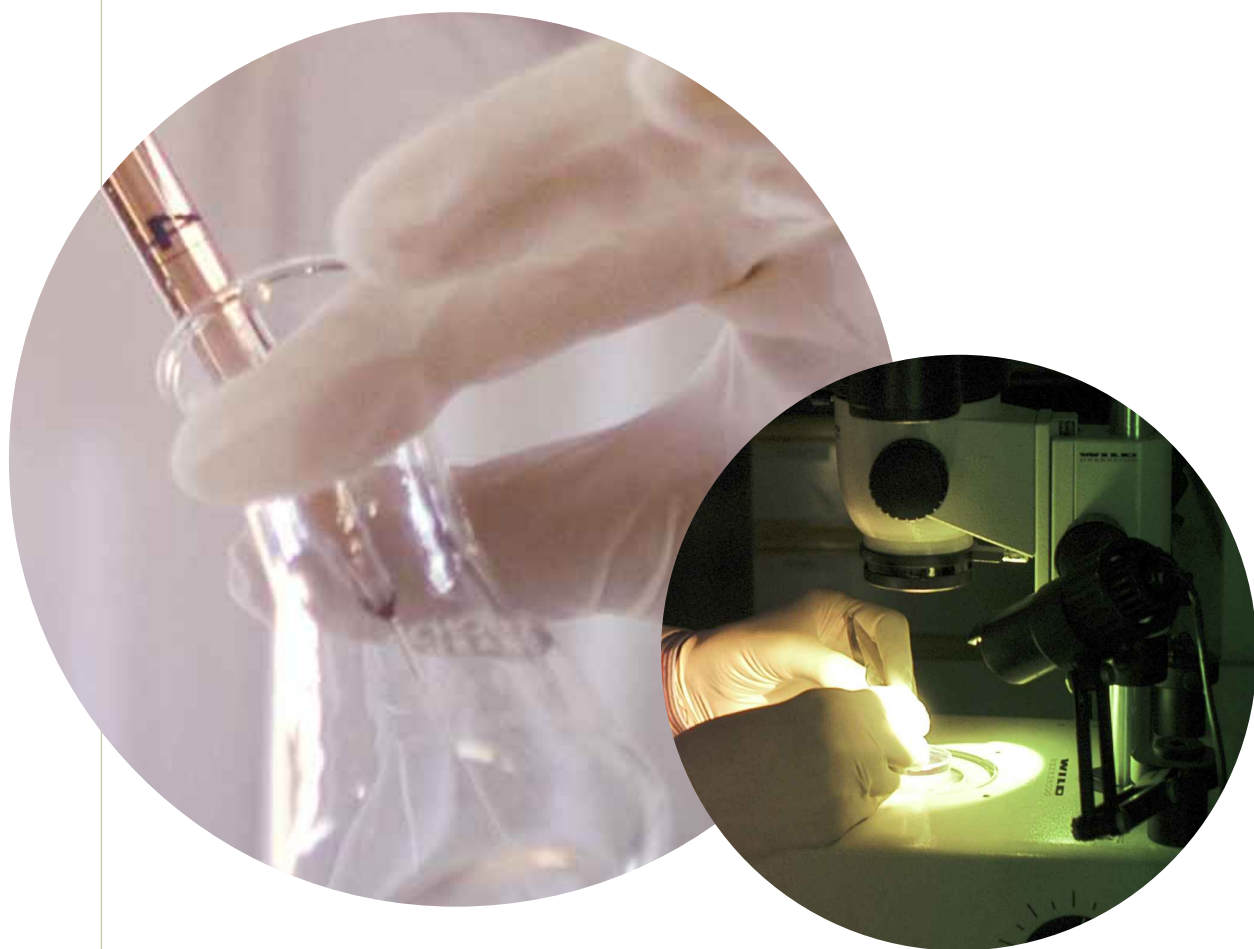

Cooperación al desarrollo

En FMLC consideramos que el desarrollo de la sociedad se basa en dos pilares fundamentales: la salud y la educación. Ésta es la premisa que sustenta todos nuestros proyectos de Cooperación al Desarrollo, a través de los cuales trabajamos para mejorar las condiciones de vida en regiones muy empobrecidas de África y Sudamérica. Actualmente, desarrollamos nuestra actividad en la región de Turkana, al norte de Kenia, y en el barrio de El Tejar, situado en las afueras de La Paz (Bolivia).

Nuestros proyectos en Turkana se centran en facilitar a la población de esta zona acceso a la educación y a una atención médica básica -dada la escasez de infraestructuras y recursos que sufre esta región-, así como promover el aumento de las fuentes acuíferas para paliar la sequía que con frecuencia golpea a este distrito de Kenia. Mientras, en Bolivia, impulsamos iniciativas que aumenten las oportunidades educativas de los menores sin recursos, así como la atención integral de los niños en la primera infancia.

Gracias a casi una década de experiencia, hemos comprobado sobre el terreno la notable mejora que supone el acceso a la educación y la atención sanitaria en las condiciones de vida de los beneficiarios de nuestros proyectos. Además, también trabajamos para ofrecer a los jóvenes de estos países oportunidades que les permitan, a largo plazo, contribuir al crecimiento de su comunidad y participar en la construcción de un mejor futuro para su país.

Proyectos de sensibilización

Con el fin de concienciar a los más pequeños sobre la labor que se realiza desde la Cooperación al Desarrollo y darles a conocer las diferentes realidades que viven otros niños de su misma edad, en España desarrollamos el proyecto *Un triciclo para mover el mundo*, a través del cual organizamos periódicamente eventos dirigidos a menores de entre 7 y 11 años, en los que aprenden valores a través de juegos, cuentacuentos, proyecciones y otras actividades lúdicas.

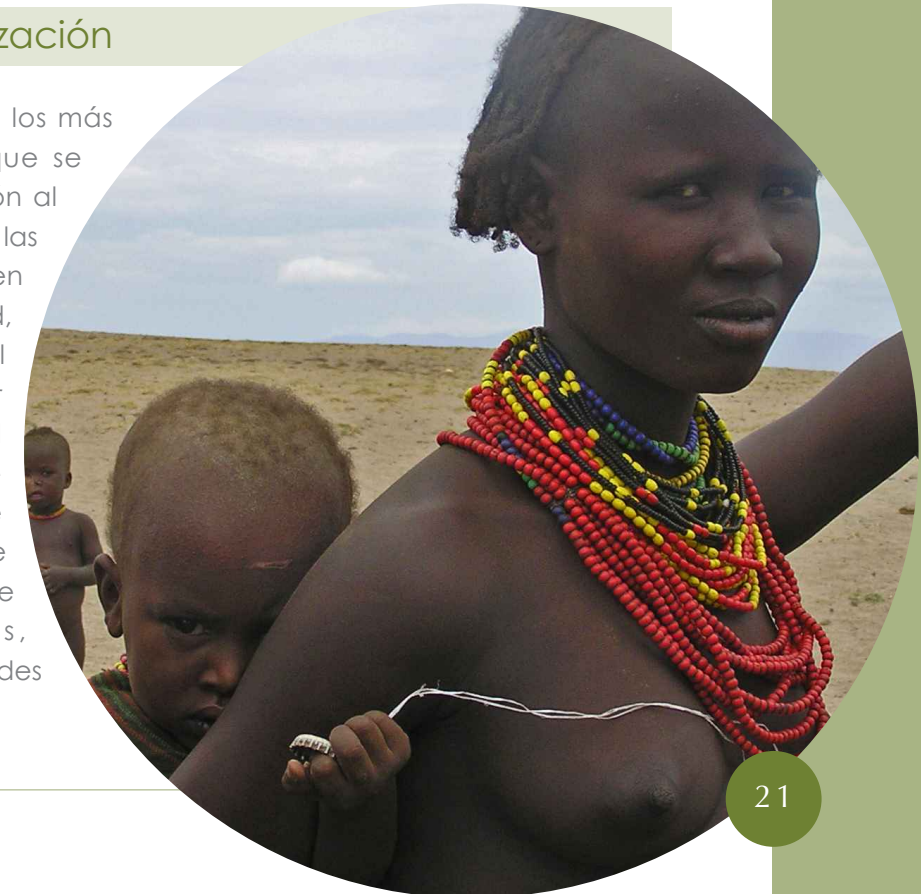

Dentro de este proyecto, también se enmarca el Premio Las Dos Orillas, de relato y poesía, realizado en colaboración con la Fundación Liceo Europeo, y que busca fomentar el hábito de la lectura entre los niños españoles y bolivianos.

El concurso se convoca simultáneamente en Madrid y en los centros educativos del barrio de El Tejar, en La Paz, pudiendo participar niños y jóvenes de Primaria, Secundaria y Bachillerato. La participación de los menores bolivianos se coordina desde la Biblioteca Mario Losantos del Campo, que nuestra entidad mantiene en Bolivia.

En 2012 tuvo lugar la 2ª edición de este premio, con un gran éxito de participación, animado por los buenos resultados de la primera convocatoria. Los ganadores bolivianos de cada categoría fueron: Daniela Q.R., alumna de 3º de Primaria de la unidad educativa 'República de Italia', por su cuento *El árbol que lloraba*; Jonathan Pari, alumno de 4º de Primaria de la unidad educativa 'Max Toledo', por su poema *El cóndor*; y, por último, Karla Mariena Villca, estudiante de 4º de Secundaria de la unidad educativa 'Club de Leones nº1', por su relato *Juanito extrañaba el campo*.

Todos ellos recibieron como premio un ordenador portátil, así como un lote de libros para sus correspondientes centros educativos. Dado el éxito de esta segunda convocatoria, el Premio Las Dos Orillas tendrá una tercera edición en 2013.

Proyectos de desarrollo

Con el fin de promover el desarrollo de las comunidades más empobrecidas de Kenia y Bolivia, coordinamos los siguientes proyectos fuera de nuestras fronteras.

KENIA - REGIÓN DE TURKANA

El distrito de Turkana se encuentra en el noroeste de Kenia, limitando con la frontera de Etiopía, Sudán y Uganda. Debido a su difícil acceso y su aislamiento geográfico, esta zona no ha participado del crecimiento económico y el desarrollo que ha experimentado Kenia en las últimas décadas.

Por el contrario, en ella sobreviven cerca de un millón de habitantes –principalmente miembros de las tribus Turkana y Dassanech- en medio de una grave escasez de servicios e infraestructuras (carreteras, hospitales, colegios) y una economía local muy poco desarrollada, basada en el pastoreo, la pesca y la agricultura. La estabilidad de esta región semidesértica se ve a menudo amenazada por la escasez de lluvias y los frecuentes periodos de sequía que, cada año, provocan graves

hambrunas entre la población. Asimismo, el control de los pastos y los recursos acuíferos ha sido motivo constante de conflicto entre las tribus locales, lo que dificulta en gran medida el desarrollo de este distrito.

Desde que nuestra entidad comenzó su actividad en Turkana, en colaboración con la Comunidad Misionera de San Pablo Apóstol (MCSPA), nuestra labor se ha centrado en proporcionar atención sanitaria primaria a la población, promover mejores hábitos de vida e higiene, mejorar la nutrición y el acceso de niños y niñas a la educación básica, y dar oportunidades formativas a los jóvenes kenianos con talento, que desean contribuir al crecimiento de su país.

PROGRAMA DE SALUD

Dispensario médico de Todonyang

Este dispensario, construido por FMLC en 2007, forma parte del Programa de Atención Primaria de Salud que se coordina desde la base logística de la MCSPA en Nariokotome. Su objetivo es ofrecer atención sanitaria a las tribus que habitan en Todonyang, así como a las comunidades más aisladas geográficamente, para lo cual cuenta con una clínica móvil. Ésta realiza cinco salidas semanales y su radio de acción llega hasta la aldea Dassanech de Cies, en la frontera con Etiopía.

Además de la atención médica gratuita, el dispensario ofrece los siguientes servicios a la población:

•Educación para la salud

Estas actividades tienen como fin mejorar la salud y calidad de vida de la población de Turkana, a través de la impartición de charlas formativas que se ofrecen a los pacientes que acuden al dispensario médico de Todonyang. Estas charlas también se imparten en las visitas de la clínica móvil a las escuelas y a los domicilios de los enfermos que no pueden desplazarse.

Durante las mismas, se abordan temas relacionados con la higiene personal, la higiene medioambiental (recogida y tratamiento de residuos) o la prevención y detección de enfermedades como la malaria y la anemia, entre otros temas.

•Asistencia médica

Los responsables del dispensario médico pasan consulta a diario, administrando los tratamientos que requiere cada paciente.

Los casos que no pueden ser atendidos en el dispensario, debido a su complejidad, son trasladados en la clínica móvil al Hospital del sub-distrito de Lokitaung (situado a 45 kilómetros), al Hospital del Distrito de Lodwar (185 km) o al Hospital de la Misión de Kakuma (305 km). En situaciones excepcionales también se derivan a Nairobi.

.Cuidado pre y postnatal

El dispensario médico ofrece a las mujeres embarazadas este servicio, que incluye la toma de tensión, control del peso, exploración y suministro de suplementos vitamínicos.

Durante los reconocimientos, se concientiza a las pacientes sobre la importancia de acudir al dispensario en el momento del parto y se les inculcan hábitos adecuados de salud, higiene y alimentación.

.Clínica de salud materno-infantil

Este servicio se coordina desde el dispensario de Nariokotome, que visita nuestro centro de salud una vez al mes. Durante sus visitas a la zona de Todonyang y Kapedor, atiende a unos 100 niños que se someten a un control de peso. A los que presentan síntomas de desnutrición se les administran compuestos alimenticios, altos en calorías y vitaminas.

También se vacuna a los menores, en colaboración con el KEPI (siglas en inglés del Programa Ampliado de Inmunización de Kenia). Las vacunas son proporcionadas por la Organización Mundial de la Salud –a través del Ministerio de Sanidad keniano– e incluyen protección contra las siguientes enfermedades: poliomelitis, tuberculosis, sarampión, tétanos, difteria, tos ferina y gripe.

.Seguimiento de los casos de malnutrición

Cuando la clínica móvil detecta algún caso de desnutrición entre los niños que atiende, éste es trasladado al centro de atención nutricional más cercano para proporcionarle la alimentación adecuada y darle seguimiento. Si es necesario, se le atiende en el dispensario médico de Todonyang para someterle a un control más exhaustivo.

.Educación Sanitaria en las Escuelas – Charlas y revisiones médicas

Esta actividad se desarrolla en seis escuelas. En estas charlas se educa a los asistentes en diferentes temas relacionados con la salud, haciendo hincapié en los síntomas, prevención y tratamiento de las enfermedades más comunes que afectan a la región y cuyo contagio supone un riesgo para el normal funcionamiento de las escuelas.

.Logros conseguidos en 2012

Durante el pasado año, este proyecto ha seguido contribuyendo a mejorar la salud y la calidad de vida de la población del área de Todonyang y sus alrededores.



En total, el dispensario y la clínica han tratado este año a alrededor de 3.100 pacientes, con una media de 240 personas atendidas al mes, lo que ha supuesto un notable aumento del número de pacientes atendidos. Este incremento ha sido provocado por el aumento de la actividad de la clínica móvil, que realiza salidas de martes a sábado a los diferentes asentamientos de la zona.

Hay que señalar que, durante el mes de diciembre, la clínica móvil suspendió sus visitas a la aldea de Cies, situada en el territorio de la tribu Dassanech, por motivos de seguridad.

En cuanto a las dolencias más tratadas, destaca la malaria, muy común en la época de lluvias, así como las picaduras de serpientes y escorpiones.

Los casos más graves, o que requirieron de intervenciones especiales, fueron trasladados a los hospitales de Lodwar, Kakuma, Eldoret y Addis Abeba para su análisis y tratamiento específico.

En los niños, se trataron principalmente enfermedades relacionadas con infecciones oculares y del tracto respiratorio. No se ha detectado ningún caso de desnutrición aguda.

Dirigido a: Tribus semi-nómadas que habitan en la zona
Entidad colaboradora: Comunidad Misionera de San Pablo Apóstol (MCSPA)
Inicio: Febrero de 2007
Estado del proyecto: En ejecución



PROGRAMA DE EDUCACIÓN

Guardería-Centro de recuperación nutricional de Kapedor

Esta guardería, que se terminó de construir a comienzos de 2012, tiene como objetivo fomentar y ofrecer educación de calidad a los niños y niñas que habitan en el asentamiento de Kapedor y en sus alrededores.

Desde que se iniciaron las obras ha dado asistencia nutricional a la población infantil, que se encontraba en una situación desesperada, debido al fuerte impacto que tuvo la hambruna del Cuerno de África en la región de Turkana.

Si bien durante este periodo la guardería llegó a atender a cerca de un centenar de menores, una vez superada la sequía, las abundantes lluvias caídas durante gran parte del año pasado hicieron que el número de alumnos disminuyera, ya que la mayoría pertenecen a familias nómadas que se habían desplazado hasta Kapedor en busca de alimentos.

Pese al descenso de alumnos, los responsables de la guardería constataron que los niños que han permanecido en el centro han seguido asistiendo a clase de forma constante, lo que ha repercutido muy positivamente en su formación.

Este factor se ha hecho más evidente en el aula de los más mayores (6 - 7 años) ya que al asistir un número inferior y constante de niños, los logros alcanzados han sido más notables: han aprendido a sumar y restar operaciones simples, leen palabras de hasta tres sílabas y responden perfectamente a preguntas formuladas en inglés.

Por su parte, los alumnos de entre 4 y 5 años ya son capaces de responder a preguntas en inglés, reconocen las letras del abecedario y cuentan de 1 a 50; mientras que los más pequeños, de 3 y 4 años, también han progresado mucho: ya saben reconocer los números, garabatean, y escriben algunos símbolos y letras del abecedario.

Durante este periodo, los menores han seguido recibiendo atención sanitaria a través de la clínica móvil que coordina nuestro dispensario de Todonyang y que visita la guardería todos los sábados. Además de dar asistencia en atención primaria a niños y madres, la clínica móvil también realiza campañas de concienciación en higiene personal y comunitaria.

El comité local de padres, creado desde la apertura del centro para atender dificultades -como posibles desencuentros laborales con los empleados, o crisis causadas por la hambruna- ha llevado a cabo una gran actividad en 2012 y mantiene una excelente relación con el personal de la guardería.

En julio de 2012 se perforó un pozo que produce 8.000 litros de agua a la hora. El agua es dulce y apta para el consumo humano. Está previsto que la bomba de viento se instale en febrero de 2013.

Dirigido a: Niños de 3 a 7 años de edad
Entidad colaboradora: Comunidad Misionera de San Pablo Apóstol (MCSPA)
Inicio: Enero de 2011
Estado del proyecto: En ejecución



Becas de formación para agentes de desarrollo

A través de este proyecto, trabajamos para dar oportunidades de formación a jóvenes kenianos con talento, que no pueden permitirse acceder a la universidad. En Kenia, el elevado coste de la enseñanza superior solo es asumible por unos pocos privilegiados, de ahí que este proyecto resulte de gran importancia para aumentar el número de profesionales cualificados que puedan contribuir al crecimiento del país.

En la selección de los beneficiarios de nuestras becas tenemos en cuenta, no solo su buen expediente académico, sino también su compromiso con el desarrollo de las regiones más pobres. La mayoría de ellos se incorpora a nuestros proyectos de cooperación tras finalizar sus carreras, centrando su labor profesional en el desarrollo de las comunidades más desfavorecidas de África. Durante el año 2012, FMLC becó a cuatro jóvenes: Brian Odhiambo, Joab Ochieng, Antonio Napocho Ekai y Cyprian Madungu.



• Brian Odhiambo

Nuestra contraparte local en Kenia, la MCSPA, ha puesto en marcha una nueva parroquia en la Archidiócesis de Lilongwe, en Malawi. Brian y otros dos miembros de la comunidad han estado coordinando el establecimiento de la misma desde enero de 2012.

Los primeros dos meses de estancia los pasaron aprendiendo la lengua local de Malawi, el chichewa, que Brian ya domina. Los meses siguientes permaneció en la aldea de la parroquia vecina de Namitete, donde dio clases a los jóvenes y se reunió con las pequeñas comunidades cristianas, dirigiéndolas en diversas actividades.

En la parroquia de Namitete, Brian se hizo cargo de cuatro grupos de jóvenes, para quienes organizó y facilitó retiros, impartió charlas acerca de temas como el buen comportamiento, la responsabilidad y la generación de ingresos.

Además, Brian se encarga de gestionar todos los asuntos relativos al personal y los empleados de la misión y la casa parroquial de Lilongwe, así como las obras de mantenimiento en las instalaciones, al tiempo que ejerce como asistente en la administración de la parroquia.

En 2013, además de las actividades parroquiales, Brian pondrá en marcha un proyecto dirigido a mejorar la calidad de la enseñanza en la región de Benga, en Malawi. Éste incluye la distribución de material escolar en los colegios, así como la subvención de lámparas solares para estudiantes de familias sin recursos, de modo que puedan estudiar en casa por las noches. Además, se creará una guardería que proporcionará educación de calidad a los niños y funcionará también como centro nutricional.

Brian también tiene previsto concluir en 2013 su carrera de Filosofía y Desarrollo, para más adelante comenzar los estudios de Teología.

• Joab Ochieng

Joab ha terminado durante 2012 el tercer curso de su licenciatura en Ingeniería Informática en Mangalore, India.

En 2012 Joab pasó sus dos periodos vacacionales ayudando a los misioneros de la MCSPA. En las vacaciones de enero se unió al equipo de Malawi para echarles una mano en el establecimiento de la nueva parroquia; mientras que en el mes de junio-julio permaneció en la misión de Todonyang, ayudando en diferentes proyectos.

En el segundo semestre de 2012, Joab comenzó el proyecto final de licenciatura y seguirá trabajando en él durante los primeros meses de 2013. Está previsto que concluya sus estudios en la primavera de 2013, tras lo cual planea trasladarse definitivamente a Malawi para incorporarse al equipo local de la MCSPA.

En abril de 2013 solicitará la admisión en la Universidad de Sudáfrica (UNISA) con el fin de empezar sus estudios de Filosofía en junio de 2013.

• Antonio Napocho Ekai

Antonio comenzó en 2012 su cuarto y último año de Turismo en la Universidad UNIVALLE de Cochabamba (Bolivia).



En diciembre de 2011 se trasladó a Malawi, donde se unió al equipo local con el fin de preparar el terreno para abrir la nueva misión. Regresó a Bolivia en febrero de 2012 para empezar su cuarto año de estudios.

Tras concluir la parte académica de su licenciatura, en 2013 tendrá que realizar unas prácticas de cuatro meses en una empresa elegida por su universidad. Al mismo tiempo, tiene que preparar la tesis de sus estudios y defenderla al finalizar el año para conseguir su diploma.

Cuando acabe sus estudios, Antonio ha expresado su deseo de volver a Kenia y buscar una manera de ayudar a su comunidad.

· Cyprian Madungu

Cyprian terminó sus estudios de Enfermería en 2011. Trabajó durante varios meses en la misión de Todonyang. Más tarde, se incorporó al equipo que fue a Malawi en enero de 2012 y realizó el curso intensivo de lengua chichewa.

Tras recibir su título y los documentos oficiales para convalidar sus estudios en Kenia y poder ejercer en el país, realizó el examen de validación, así como un periodo de prácticas durante cuatro meses en el Coast Hospital de Mombasa. Allí trabajó en cinco departamentos clave del hospital, en turnos rotatorios, para familiarizarse con los procedimientos y protocolos médicos de Kenia.

Tras su periodo de formación, Cyprian ha validado su título y puede trabajar tanto en Kenia como en algunos países del Mercado Común de África Oriental y Austral (COMESA). Él ha expresado su deseo de regresar a Malawi y continuar su trabajo en los nuevos proyectos que la MCSPA está desarrollando allí. Está previsto que se incorpore al equipo local en mayo de 2013.



En lo relativo a sus estudios, Cyprian ya casi ha terminado su licenciatura en Filosofía, a falta de aprobar cuatro módulos. Para ello, se ha matriculado ya en el semestre de enero-junio de 2013.

Dirigido a: Estudiantes de países en vías de desarrollo
Entidad colaboradora: Comunidad Misionera de San Pablo Apóstol (MCSPA)
Inicio: Octubre de 2008
Estado del proyecto: En ejecución

Desarrollo de la región del río Omo desde la base logística de Todonyang

A través de este proyecto se busca contribuir a la mejora de las condiciones de vida de las comunidades Turkana y Dassanech, mediante el mantenimiento de la base logística de Todonyang, desde la cual se coordinan diversas actividades de desarrollo.

Entre estas actividades, hay que destacar las labores de mejora de la educación y nutrición infantil de los menores que acuden a las escuelas locales; la mejora de las condiciones higiénicas y sanitarias de la población, el apoyo a las madres, la promoción de actividades de formación y talleres que impulsen la economía local, la mediación pacífica en los conflictos intertribales y el desarrollo de infraestructuras acuíferas en la región mediante la excavación de presas.

Desde la base también se gestiona el mantenimiento, mejora y ampliación de las infraestructuras existentes en la zona (talleres, viviendas y comunicaciones), además de proporcionar alojamiento, oficinas y servicios a los 25 agentes de desarrollo que coordinan estas acciones.

Asimismo, colabora con el programa de voluntarios de la Asociación de Estudiantes Cristianos de la Universidad Keniata de Nairobi, a través del cual los jóvenes tienen la oportunidad de vivir una experiencia de tres meses en la parroquia de Todonyang, ayudando en los diferentes proyectos que coordina.

BOLIVIA - BARRIO DE EL TEJAR, LA PAZ

Bolivia es actualmente una de las naciones más pobres de Latinoamérica, a pesar de contar con grandes riquezas naturales. Más de un tercio de sus habitantes viven por debajo del nivel de pobreza y cuenta con uno de los mayores índices de desnutrición infantil del continente. Se calcula que en La Paz, sede del gobierno central boliviano, el 83% de la población vive en condiciones de pobreza, indigencia o marginalidad, concentrada en los barrios periféricos de la ciudad.

Uno de los barrios más empobrecidos es El Tejar, donde conviven más de 40.000 personas de clase baja, en condiciones de vida muy precarias: la mayoría sobrevive con subempleo y bajos ingresos, dado que sufre las características propias de la vida marginal: analfabetismo, bajísimo índice de profesionalización y escasa cualificación. Debido a la extrema pobreza, que tiene un especial impacto entre la población infantil, la labor que FMLC desarrolla en este barrio se orienta especialmente a la atención de niños y adolescentes.

A través de nuestros proyectos, realizados en colaboración con la Parroquia de El Salvador, ofrecemos a los menores de El Tejar alternativas de ocio que les alejen de la inseguridad de las calles; oportunidades educativas para mejorar su formación y prevenir el abandono escolar; y una atención integral a los niños que se encuentran en su primera infancia, con el fin de que puedan alcanzar un desarrollo físico y mental óptimo.

Animación a la Lectura y las Nuevas Tecnologías

Coordinado desde la Biblioteca Mario Losantos del Campo, este proyecto se encarga de velar por el correcto mantenimiento del fondo editorial de dicha biblioteca y de los equipos informáticos disponibles allí para uso de los menores, así como de organizar actividades periódicas para acercar a los niños a la lectura y fomentar sus inquietudes culturales.

Una de estas actividades es el Premio Las Dos Orillas, organizado en colaboración con la Fundación Liceo Europeo, y dirigido tanto a los alumnos de este colegio madrileño como a los estudiantes de enseñanza primaria y secundaria del barrio de El Tejar. Este certamen, que ya ha cumplido dos exitosas ediciones, ha experimentado un notable aumento en su número de participantes, sobre todo en Bolivia, donde recibir el galardón supone una gran motivación y estímulo para los estudiantes.



Otra de las actividades anuales del proyecto es la celebración del Festival Anual de Teatro y Poesía, un concurso abierto a la participación de todas las escuelas del barrio, donde los alumnos dramatizan obras o poemas, compitiendo a lo largo de varios días. Tanto los ganadores del evento como el colegio al que pertenecen son premiados con material escolar.

Dirigido a: Niños y adolescentes del barrio de El Tejar
Entidad colaboradora: Parroquia de El Salvador de La Paz
Inicio: Diciembre de 2006
Estado del proyecto: En ejecución

Centro Infantil Fundación Mario Losantos del Campo

Esta guardería, inaugurada en 2009, ofrece a las familias sin recursos de El Tejar un lugar seguro donde pueden dejar a sus hijos durante el día mientras trabajan. De carácter gratuito, este centro constituye una inestimable ayuda para los padres de la zona, dado que la educación pública en Bolivia no da comienzo hasta los 5 años, y son pocos los que pueden hacer frente a los gastos de una guardería privada.

Hoy en día, el centro acoge a 150 niños de entre 0 y 6 años, de los cuales el 10% sufre algún tipo de minusvalía física o psíquica, y tiene dificultades para acceder a la escuela pública. Nuestra entidad financia el mantenimiento anual de la guardería, que ofrece a los alumnos atención educativa, médica y nutricional.

El objetivo de este proyecto no sólo es mejorar el cuidado de los niños, sino garantizar que alcancen un desarrollo cognitivo y un crecimiento físico adecuados, hasta alcanzar el cien por cien de su capacidad. Para ello, el centro cuenta con un equipo médico que realiza revisiones periódicas a los pequeños. También se les somete regularmente a controles de peso y talla, y se les proporciona una alimentación sana y equilibrada que favorece su correcto crecimiento.

A su vez, los alumnos que presentan algún tipo de discapacidad cuentan con el apoyo constante de un equipo de profesores de educación especial que atienden sus necesidades de aprendizaje. En 2012, fueron admitidos en el centro un total de 11 niños con algún grado de minusvalía, que han visto mejorar notablemente su calidad de vida y su desarrollo.

Desde el centro FMLC también se organiza un completo calendario de actividades extraescolares, con motivo de fechas señaladas: en 2012 se celebraron eventos y salidas en Carnaval, el Día de Todos los Santos y el Día de la Primavera, entre otros. A través de ellas se motiva el desarrollo lingüístico y socio-afectivo de los menores para que adquieran buenos hábitos de convivencia, al tiempo que se les da conciencia sobre diferentes valores y realidades de su país (respeto del medio ambiente, educación vial, cuidado de los animales, las fiestas, el folklore). Además, estas actividades favorecen la participación e implicación de los padres en la educación de los niños.

Durante el pasado año se iniciaron obras para mejorar las instalaciones del centro. En concreto, se ha previsto la construcción de una cubierta para proteger del frío el arenero donde juegan los niños y se van a incorporar nuevos servicios para los más pequeños, entre ellos una piscina de hidroterapia.

Por último, se aumentará el número de aulas para poder responder a la elevada demanda de plazas, que ha crecido exponencialmente desde la apertura del centro, dado el prestigio del que goza en La Paz, donde se ha convertido en una referencia de calidad para las demás guarderías de la zona.

Dirigido a: Niños con edades comprendidas entre 0 y 6 años
Entidad colaboradora: Parroquia de El Salvador de La Paz
Inicio: Marzo de 2007
Estado del proyecto: En ejecución



Otras actividades

Cada año, la Fundación Mario Losantos del Campo realiza colaboraciones puntuales con los proyectos sociales de otras organizaciones de carácter humanitario, cuyos objetivos se corresponden con los que persigue FMLC.

El fin de estas ayudas es aunar esfuerzos para mejorar las condiciones de vida de los colectivos más necesitados, estrechando lazos con otras entidades no lucrativas y construyendo juntos un mundo mejor.



INFORME DE AUDITORÍA DE CUENTAS ANUALES



Al Patronato de la FUNDACION MARIO LOSANTOS DEL CAMPO

Hemos auditado las cuentas anuales de FUNDACION MARIO LOSANTOS DEL CAMPO, que comprenden el balance de situación al 31 de diciembre de 2012, la cuenta de pérdidas y ganancias y la memoria correspondientes al ejercicio anual terminado en dicha fecha. Los miembros del Patronato son responsables de la formulación de las cuentas anuales de la Fundación, de acuerdo con el marco normativo de información financiera aplicable a la Fundación (que se identifica en la nota 2 de la memoria adjunta) y, en particular, con los principios y criterios contables contenidos en el mismo. Nuestra responsabilidad es expresar una opinión sobre las citadas cuentas anuales en su conjunto, basada en el trabajo realizado de acuerdo con la normativa reguladora de la actividad de auditoría de cuentas vigente en España, que requiere el examen, mediante la realización de pruebas selectivas, de la evidencia justificativa de las cuentas anuales y la evaluación de si su presentación, los principios y criterios contables utilizados y las estimaciones realizadas, están de acuerdo con el marco normativo de información financiera que resulta de aplicación.

En nuestra opinión, la cuentas anuales del ejercicio 2012 adjuntas expresan, en todos los aspectos significativos, la imagen fiel del patrimonio y de la situación financiera de Fundación Mario Losantos al 31 de diciembre de 2012 durante el ejercicio anual terminado en dicha fecha, de conformidad con el marco normativo de información financiera que resulta de aplicación y, en particular con los principios y criterios contables contenidos en el mismo.

ABANTOS AUDITORES Y ASESORES, S.L.
(Inscrita en el R.O.A.C. con el nº S1.545)

José María Carrió Montiel
Socio Auditor

Madrid, 20 de junio de 2013



Abantos Auditores y Asesores, S.L.

Santa Engracia, 151. 28003 Madrid.
Teléfono: 915 34 02 70. Fax: 915 34 04 54. Correo electrónico: consulta@abantos.es

BALANCE DE PYMES AL CIERRE DEL EJERCICIO 2012

ACTIVO		NOTAS MEMORIA	2012	2011
Nº CUENTAS	A) ACTIVO NO CORRIENTE		12.420,36	5.756,97
20, (280)	I. Inmovilizado intangible		7.989,82	--
	II. Bienes del Patrimonio Histórico		--	--
226, 227, (282)	III. Inmovilizado material	7,10,16	4.430,54	5.756,97
	IV. Inversiones inmobiliarias		--	--
	V. Inversiones en empresas y entidades del grupo asociadas a largo plazo		--	--
	VI. Inversiones financieras a largo plazo		--	--
	VII. Activos por impuesto diferido		--	--
	B) ACTIVO CORRIENTE		111.764,70	113.867,49
	I. Existencias		--	--
464, 4709, 473	II. Usuarios y otros deudores de la actividad propia		--	--
	III. Deudores comerciales y otras cuentas a cobrar		27,08	84,58
	IV. Fundadores por desembolsos exigidos		--	--
	V. Inversiones en empresas y entidades del grupo asociadas a corto plazo		--	--
480	VI. Inversiones financieras a corto plazo		--	--
570, 572	VII. Periodificaciones a corto plazo		--	--
	VIII. Efectivo y otros activos líquidos equivalentes		111.737,62	113.782,91
	TOTAL ACTIVO (A+B)		124.185,06	119.624,46
PATRIMONIO NETO Y PASIVO		NOTAS MEMORIA	2012	2011
Nº CUENTAS	A) PATRIMONIO NETO		108.374,85	97.673,51
	A-1) Fondos propios	12	108.374,85	97.653,51
	I. Dotación fundacional		74.798,42	74.798,42
100	1. Dotación fundacional		74.798,42	74.798,42
	2. (Dotación fundacional no exigida)		--	--
1131	II. Reservas		22.875,09	10.281,75
	III. Excedentes de ejercicios anteriores		--	--
129	IV. Excedente del ejercicio		10.701,34	12.593,34
	A-2) Subvenciones, donaciones y legados recibidos		--	--
	B) PASIVO NO CORRIENTE		--	0,00
	I. Provisiones a largo plazo		--	--
	II. Deudas a l/p		--	--
	1. Deudas con entidades de crédito		--	--
	2. Acreedores por arrendamiento financiero		--	--
	3. Otras deudas a largo plazo		--	--
	III. Deudas con empresas y entidades del grupo y asociadas a largo plazo		--	--
	IV. Pasivos por impuesto diferido		--	--
	V. Periodificaciones a largo plazo		--	--
	C) PASIVO CORRIENTE		15.810,21	21.950,95
	I. Provisiones a corto plazo		--	--
	II. Deudas a corto plazo		--	--
	1. Deudas con entidades de crédito		--	--
	2. Acreedores por arrendamiento financiero		--	--
	3. Otras deudas a corto plazo		--	--
	III. Deudas con empresas y entidades del grupo y asociadas a corto plazo		--	--
412	IV. Beneficiarios-Acreedores		--	--
	V. Acreedores comerciales y otras cuentas a pagar		15.810,21	21.950,95
	1. Proveedores		--	--
41, 465, 475, 476	2. Otros acreedores		15.810,21	21.950,95
	VI. Periodificaciones a corto plazo		--	--
	TOTAL PATRIMONIO NETO Y PASIVO (A+B+C)		124.185,06	119.624,46

CUENTA DE RESULTADOS DE PYMES CORRESPONDIENTE AL EJERCICIO 2012

N° CUENTAS	Notas Memoria	(Debe) Haber	
		2012	2011
1. Ingresos de la entidad por la actividad propia			
		569.418,41	557.999,94
720	a) Cuotas de asociados y afiliados	--	--
	b) Aportaciones de usuarios	--	--
723	c) Ingresos de promociones, patrocinadores y colaboraciones	15 7.500,00	5.000,00
726	d) Subvenciones, donaciones y legados imputados a resultados del ejercicio	15 561.918,41	552.999,94
	e) Reintegro de subvenciones, donaciones y legados	--	--
2. Ventas y otros ingresos ordinarios de la actividad mercantil			
		--	--
3. Ayudas monetarias y otros			
		(319.056,91)	(347.756,72)
650	a) Ayudas monetarias	13 (318.840,46)	(347.756,72)
651	b) Ayudas no monetarias	(216,45)	--
653, 654	c) Gastos por colaboraciones y del órgano de gobierno	--	--
658	d) Reintegro de ayudas y asignaciones	--	--
4. Variación de existencias de productos terminados y en curso de fabricación			
		--	--
5. Trabajos realizados por la entidad para su activo			
		--	--
6. Aprovisionamientos			
		--	--
75	7. Otros ingresos de la actividad	97,50	--
640,642,649	8. Gastos de personal	14 (146.778,69)	(127.849,52)
62,678,(778)	9. Otros gastos de la actividad	14 (88.806,22)	(67.389,91)
682	10. Amortización del inmovilizado	16 (5.081,79)	(3.830,80)
11. Subvenciones, donaciones y legados de capital traspasados al resultado del ejercicio			
	a) Afectas a la actividad propia	--	--
	b) Afectas a la actividad mercantil	--	--
12. Excesos de provisiones			
		--	--
13. Deterioro y resultado por enajenaciones del inmovilizado			
		--	--
A.1 EXCEDENTE DE LA ACTIVIDAD (1+2+3+4+5+6+7+8+9+10+11+12+13)		9.792,30	11.172,99
766,769	14. Ingresos financieros	909,04	1.420,35
	15. Gastos financieros	--	--
	16. Variaciones de valor razonable en instrumentos financieros	--	--
	17. Diferencias de cambio	--	--
	18. Deterioro y resultado por enajenaciones de instrumentos financieros	--	--

N° CUENTAS	Notas Memoria	(Debe) Haber	
		2012	2011
A.2 EXCEDENTE DE LAS OPERACIONES FINANCIERAS (14+15+16+17+18)		909,04	1.420,35
A.3 EXCEDENTE ANTES DE IMPUESTOS (A+B)		10.701,34	12.420,34
19. Impuestos sobre beneficios		--	--
A.4) VARIACION DE PATRIMONIO NETO RECONOCIDA EN EL EXCEDENTE DEL EJERCICIO (A.3 + 19)		10.701,34	12.593,34
B) INGRESOS Y GASTOS IMPUTADOS DIRECTAMENTE AL PATRIMONIO NETO		--	--
1. Subvenciones recibidas		--	--
2. Donaciones y legados recibidos		--	--
3. Otros ingresos y gastos		--	--
4. Efecto impositivo		--	--
B.1) VARIACION DE PATRIMONIO NETO POR INGRESOS Y GASTOS RECONOCIDOS DIRECTAMENTE EN EL PATRIMONIO NETO (1+2+3+4)		--	--
C) RECLASIFICACIONES AL EXCEDENTE DEL EJERCICIO		--	--
1. Subvenciones recibidas		--	--
2. Donaciones y legados recibidos		--	--
3. Otros ingresos y gastos		--	--
4. Efecto impositivo		--	--
C.1) VARIACIÓN DE PATRIMONIO POR RECLASIFICACIONES AL EXCEDENTE DEL EJERCICIO (1+2+3+4)		--	--
D) Variaciones de patrimonio neto por ingresos y gastos imputados DIRECTAMENTE AL PATRIMONIO NETO (B.1 + C.1)		--	--
E) Ajustes por cambios de criterio		--	--
F) Ajustes por errores		--	--
G) Variaciones en la dotación fundacional o fondo social		--	--
H) Otras variaciones		--	--
I) RESULTADO TOTAL, VARIACIÓN DEL PATRIMONIO NETO EN EL EJERCICIO (A.4+D+E+F+G+H)		10.701,34	12.593,34

DISTRIBUCIÓN DE GASTOS

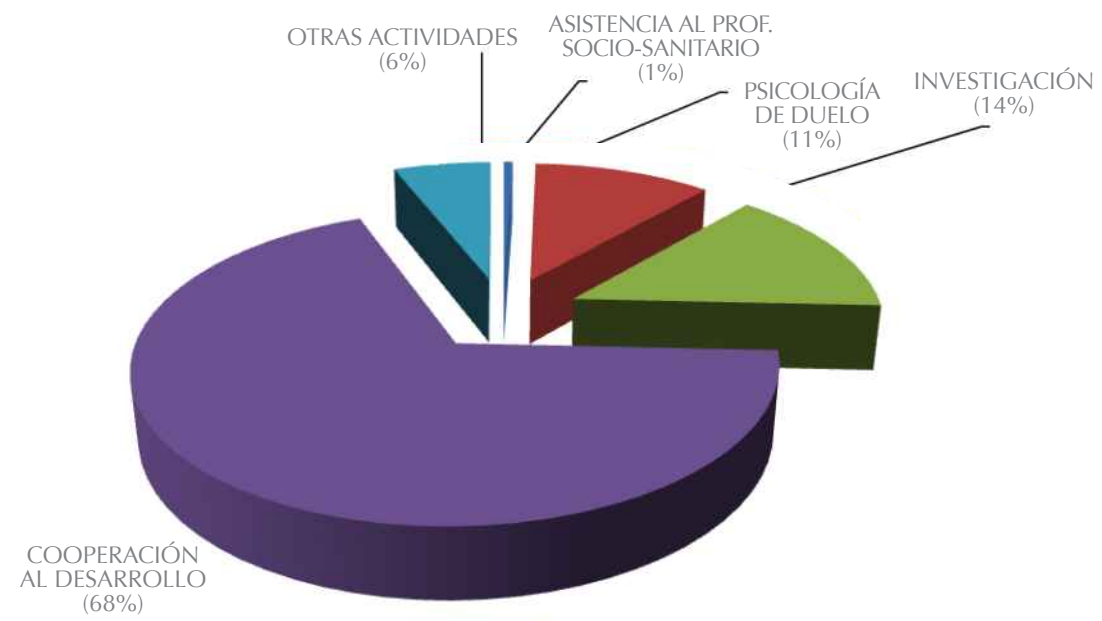

DISTRIBUCIÓN DE INGRESOS

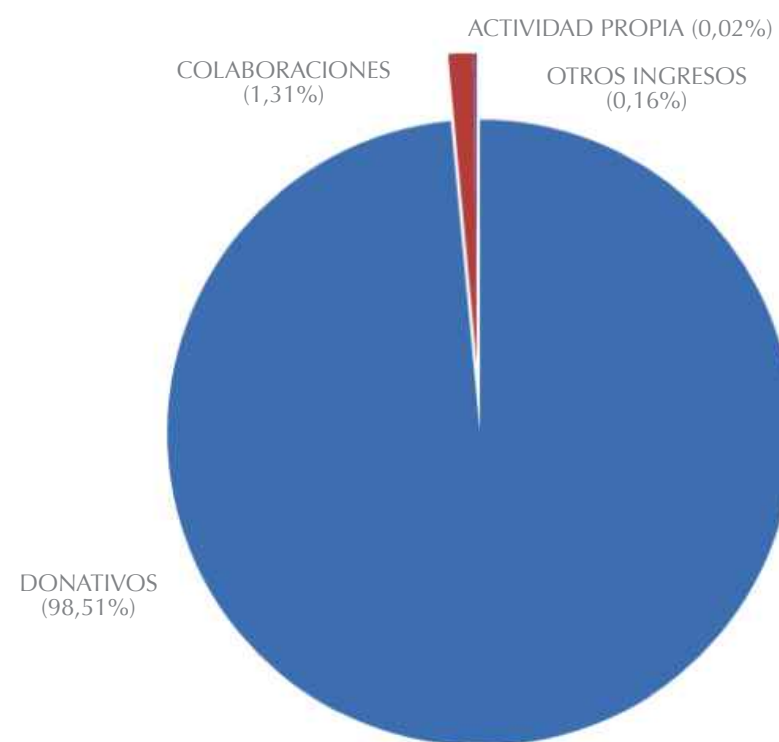



El Departamento de Comunicación se responsabiliza de la correcta difusión y promoción de las actividades que lleva a cabo FMLC desde sus diversas áreas de trabajo, a través de los diferentes medios de comunicación y de las redes sociales. De esta forma, se trabaja para que la labor social de nuestra entidad llegue al conocimiento de un número cada vez mayor de personas y posibles beneficiarios.

A lo largo de 2012, se han llevado a cabo diversas campañas de prensa y se ha renovado por completo la imagen de FMLC en Internet, mediante el rediseño de su página web, con el fin de potenciar su presencia online.

Imagen y diseño

FMLC ha rediseñado por completo su página web (www.fundacionmlc.org), añadiendo más contenido multimedia, una navegación más sencilla y fluida, y una imagen más fresca e innovadora.

De esta manera, se pretende facilitar a los internautas el acceso a toda la información sobre la labor de FMLC, incorporando una mayor interacción y contenidos más amplios sobre los proyectos y las actividades de nuestra entidad.

En la nueva página web hemos potenciado la presencia de imágenes de alta calidad de todos nuestros proyectos, así como de elementos multimedia para que las personas interesadas en nuestra labor puedan conocerlos más de cerca.

También facilitamos a los usuarios que puedan compartir nuestros contenidos, ofreciéndoles botones rápidos para que puedan seguir a nuestra entidad en las redes sociales, colaborar con nosotros o recibir nuestra newsletter online.

Asimismo, hemos rediseñado el boletín de noticias digital, que en la actualidad reciben periódicamente más de 500 personas, dotándolo de más contenido visual, así como de botones para que pueda ser compartido y reenviado por los lectores.

Noticias y eventos

En 2012 FMLC ha desarrollado varias iniciativas destacadas que se difundieron a los medios de comunicación a través de las correspondientes campañas de prensa, con el fin de sensibilizar a la sociedad sobre las diversas causas para las que trabaja nuestra entidad.

Guía 'Explícame qué ha pasado'

Dentro de nuestro proyecto *Aprendiendo a vivir, Explicando el morir*, en febrero de 2012 publicamos *Explícame qué ha pasado*, una guía didáctica gratuita, elaborada por nuestro equipo de terapeutas, con el objetivo de ofrecer respuestas a todos

aquellos adultos que sienten dudas sobre cómo abordar la explicación de la muerte con los más pequeños.

Esta iniciativa tuvo un gran impacto en los medios de comunicación, logrando apariciones tanto en prensa, como en radio y televisión. Entre las cabeceras nacionales que se hicieron eco de la publicación de la guía destacan el diario ABC, La Vanguardia, La Razón, o El Economista; la noticia también apareció en la prensa regional como Diario de Navarra, El Norte de Castilla, Diario Vasco, El Comercio, El Ideal de Granada o El Diario Montañés; y en medios digitales, como LaInformacion.com, Telecinco.es, El Semanal Digital, 20Minutos.es y La Voz Digital.

La psicóloga Loreto Cid, autora de la guía, ofreció diversas entrevistas en radio y televisión, con apariciones en directo en el programa *Más vivir*, de Intereconomía TV, *'Somos cómplices*, de Radio Euskadi, *'Hoy por hoy Madrid Norte'*, en la cadena SER, y *'Madrid Norte en la Onda'*, de Onda Cero, entre otros.

Finalmente se emitió un reportaje sobre las charlas sobre duelo infantil de FMLC en el espacio *Salud y Vida*, de RNE5.

Psicoterapia de duelo

Dentro de esta área de trabajo, desde FMLC se realizó una campaña informativa en octubre de 2012 con el fin de comunicar la apertura de un nuevo servicio gratuito de psicoterapia infantil, para niños y adolescentes, con el que se complementaba el ya existente servicio de terapia para adultos.

La noticia tuvo un gran eco en prensa, con apariciones en medios como La Vanguardia, El Economista, ABC o LaInformacion.com. Asimismo, la psicóloga encargada de este servicio, Patricia Díaz, fue entrevistada en el espacio *Madrid Norte en la Onda*, de Onda Cero, donde habló sobre las claves del duelo infantil. Por último, en noviembre de 2012, la prestigiosa revista *Psychologies* publicó un extenso reportaje titulado *"Renacer con el duelo"*, donde mencionaba la labor de la Fundación y para el cual contó con la colaboración y el testimonio del equipo de psicólogos de FMLC.

Cooperación al Desarrollo

En octubre de 2012, el programa *Con voz de mujer*, de RNE 5, dedicó una parte de su espacio semanal a difundir la labor que lleva a cabo FMLC en Kenia en beneficio de las madres sin recursos, a través de la guardería-centro de recuperación nutricional de Kapedor, en Turkana, que ofrece a las familias un lugar donde sus hijos están bien alimentados y pueden acceder a una educación igualitaria.

La Fundación Mario Losantos del Campo está financiada por la empresa Maori European Holding, propiedad de la familia Losantos Ucha, que destina anualmente una parte de sus beneficios al desarrollo y mantenimiento de los proyectos de nuestra entidad.

FMLC también cuenta con la confianza de diversos colaboradores que eligen nuestros proyectos sociales como destino de sus donaciones económicas. Entre ellos figuran las siguientes entidades, que en 2012 apoyaron nuestras actividades:

AM LOCALES PROPERTY
BANCO SANTANDER
COLEGIO JESÚS NAZARENO
FUNDACIÓN HISPÁNICA – GRUPO BANCO POPULAR
FUNDACIÓN LICEO EUROPEO
FUNDACIÓN PADRE ARRUPE
MONLUX S.A.
PARCESA, PARQUES DE LA PAZ, S.A.
SAVILLS CONSULTORES INMOBILIARIOS, S.A.

FMLC también cuenta con la ayuda de donantes particulares que, a través de aportaciones puntuales o periódicas, contribuyen a cooperar con nuestra labor solidaria.

A todos ellos les damos las gracias por ayudarnos a construir un mundo más justo.

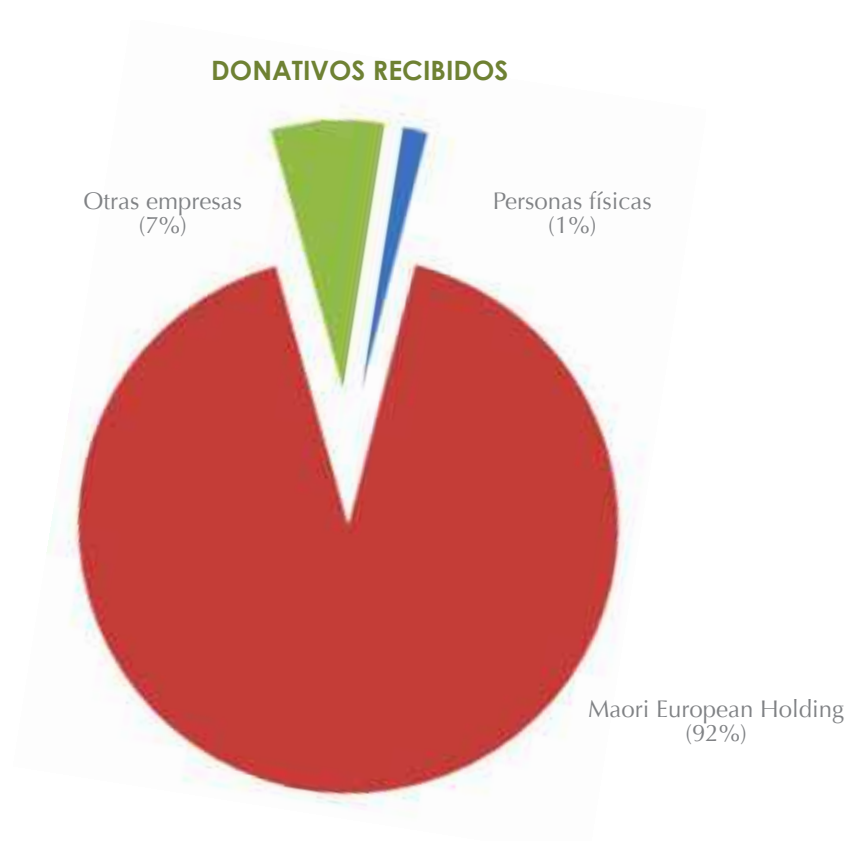



memoria de actividades 2012

Avda. de España, 17 2ª planta - Local 4
C.E. La Gran Manzana
28100 Alcobendas MADRID
T. 91 229 10 80 F. 91 229 10 79
www.fundacionmlc.org